КОНТРОЛЬНЫЙ ЭКЗЕМПЛЯР

Массе а мехкий пролетареш, вlашагlкхета!

Сердало

КПСС НОХЧ-ГIАЛГIАЙ РЕСПУБЛИКАНСКИ КОМИТЕТА,
НОХЧ-ГIАЛГIАЙ АССР ЛАКХЕХЬАРЧА СОВЕТЕИ МИНИСТРИЙ СОВЕТЕИ ОРГАН

«СВЕТ» Орган Чечено-Ингушского рескома КПСС, Верховного Совета и Совета Министров ЧИАССР

Газет арадувл 1923 шера денз * ШИНАРА, 27 НОЯБРЬ, 1990 ШУ. * № 118 (7932). * Мах 3 кеп.

Йисазлагlа хержача Нохч-ГIалгlай АССР Лакхехьарча Совета аргlан йоацача йиълагlча сессех бола

ИНФОРМАЦИОННИ ХОАМ

Сехкан, 26 ноябре, КПСС Нохч - ГIалгlай республикански комитета общественно - политически центре шиъ болх дlаболабар Нохч-ГIалгlай АССР Лакхехьарча Совета аргlан йоацача йиълагlча сессе.

Из хьайиллар НГIАССР Лакхехьарча Совета Председателя нов. Д. Г. ЗАВГАЕВА.

Ух тайпара ден новестка вlоагlью депутаташ:

1. 1990 шера 18 ноябре хержача Нохч - ГIалгlай АССР халкъа депутатий полномочеш къоабалъелга.

2. Нохч - ГIалгlай АССР халкъа депутата П. С. Котяицке полномочеш ца чакхвалехьа йохаихар.

3. «Нохч - ГIалгlай Советски Республика пачхьалкхея суверенитетах» йолча Декларацех.

4. «Нохч - ГIалгlай АССР халкъа депутат ца чакхвалехьа йохаихарах» долча НГIАССР Законех.

5. Нохч - ГIалгlай АССР административно - территориальни устройствана хуцамаш кхъедихьарах.

6. Итум-Калинскин районан Совета халкъа депутаташ харжара йола ца белгалъелга.

7. НГIАССР Лакхехьарча Совета Председателя хьалкъара заместители НГIАССР Лакхехьарча Совета Председателя заместители хоржалга.

8. НГIАССР Лакхехьарча Совета Президиума указаш чоагlделга.

9. Авторханов Абдурахьмана Нохч - ГIалгlай АССР гражданин хилара бокъонаш тхаметтаоттаяр.

Ден новестках лаьца къамаьл дlадолалалехьа депутаташа дагалъацар сессеш-та юкъерча хана кхелха депутаташ Ю. Румянцеви, В. Хасановн.

Сессе тlаийнар 1990 шера 18 ноябре харжача НГIАССР халкъа депутатий полномочеш къоабалъярх бола сецам.

Сессе шиъа тlаийнар НГIАССР халкъа депутата П. С. Котяицке полномочеш чакхъялара хьакъехьа соцам.

Цул тlехьагlа сессе дукха оттадир «Нохч-ГIалгlай Советски Республика пачхьалкхен суверенитета» Декларацех хьакъехьара дош.

Цох доклад йир Нохч-ГIалгlай АССР Лакхехьарча Совета къамий политикан къамашта юкъерча гIулакхийн массазарча комиссе председателя А. М. Бутаева.

Из дош дукъача дакъалацар дукхача депутаташа.

Постатейни йищатул тlехьагlа «Нохч-ГIалгlай республика пачхьалкхен суверенитета» Декларацин тlакхо-цар.

Ден новестка кхыдола дешаш а дийцар сессе.

Сессе шиъ болх дlахобкхьар.

Кердача Союзни договора проектах

СССР Президента М. С. Горбачевс Союзни республикай Лакхехьарча Советашка, автономни республикай Лакхехьарча Советашка, автономни областиний, автономни округгий халкъа депутатий Советашка дlаяхьийтай кердача Союзни договора проект.

Проект дlачуенний СССР Лакхехьарча Совете.

Документ кийчдаьд республикай виканалшца консультацеш а еш, дийнад Федераце Совете, Iалман учреждений, къахьегама коллективай, общественни организацей, граждани предложенеш терхьа а еш.

Кердача Союзни договора проекта текст кепатох 3-ча оагlо тlа.

НОХЧИЙ КЪАМАН ЮКЪАРА СЪЕЗД

Оаха газета дlаяхача номер тlа нохчий халкъа юкъара съезд хьаелларах бола хоам бир. Хlаьта тахан оаха шоана довзийтарга цо тlехьарча шин дийнахьа баь болх.

Шоллагlа ди дlадоладелар республикерча культуре, искусстве этта хьал дувцарца. Ховш ма хиллара, цу даькъе геттара во, ла йиш йоаца хьал эттад. Масала, хьазцал юртара культура учрежденеш уж царна лаьрхlа йоацача тишача помещенешка я. Кхыметтел республикански театраш а шоай кхувра боацаш да.

Школашка наьна мотт Iомабара гIулакх во латт, алфавита тlа дукха кхоачамбоацараш да, вешта аьлча, из хувцанза даргдоацаш да. Иштта, телевидене, радио гIолла кIезига хул нохчий, гIалгlай меттала кийчъеш йола передачаш. Цул совгlа, хlанзалца боагlа геттара дукха нах боабаьб. Иштта, 1944 шера Сибарегlа Iобахьийтача хана Даймехка юхацIабахкача а цхьаннха бокъо йоацаш баьхаб уж. Цудухьа тахан вай воай суверенитет дlанхайкае еза, аьлар цо. Шоай лаьтташ хьадехача, шоай пачхьалкхе хьакхоллалга дехача гIалгlашта новкъостал де деза вай, белгалдакхар цо.

Бакъда, цунга цу хьакъеболчу бе-бе хаттараш дир. Масала, царех цаI дар: нохчий пачхьалкхен суверенитет тlаэцаш гIалгlашта фу хет хьежайий вай, хlаьта, цанна хетар теркал дальий? ГIалгlай шоай проблемаш пхьаь бутаргбий - хьогI вай? Иу хаттараша жоп луш. Д. Алиевс аьлар, тахан вай нохчаша суверенитет тlаэце, цо сихгlа гIалгlай пачхьалхе меттаоттаяра гIо деврга.

Халахете а, ухаза нохчаштен гIалгlаштен юкъе хиъа дезача доазон хьакъехьа бе-бе уйлаш яр. Цу хьакъехьа нийса аьлар ухаза къамаьл дьча Мухиев Iадал-Мажита - Хьажос.

— ГIалгlаштен нохчаштен юкъе бечуъ а гlа белгалдакхийха доазуъ хиина а дац е хила йиш а яц. Из дош хьалхьедераш вайна юкъе цатсам, бакхха гIерта нах ба. Нагахьа санна, доазув оттаде дезаш моттиг нийслой. нохчий а гIалгlай а бокхийча наьха хьакъал дIакхоачаргда цхьаннегахьа озабезам ца беш вийсон наькъаца из оттаде. Хlаьта тахан цу тайпара кIал кIийле йоаца къамаьлаш ца чиа бакъахьа хет сона. Вай вежарий да, вежарий долаш чаех а дарцда.

Съезде корта болаш а наха тержам тlаозаш а къамаьл дир РСФСР, НГIАССР халкъа депутата Нунуев Сайт - Хьамзата. Цо съезда делегаташа дIахайтар вай халкъа депутаташа Россе парламенте бернате болх белга, бе-беча законий проекташ уттаеча хьинаре дакъа лоацалга. Цо делегаташ тlахьийхар къамашта юкъера барт чоагlбара. Нагахьа санна, вай воашта гонахьа бахача лоалаяошша барта ца хуле, вай дIаэцаш йола суверенитет цхьаннхача хlамзи маьха яц, аьлар халкъа депутата.

Съезде шиъта къамаьлаш дир цига кхычахьара хьийха баьхкача хьаьшаша, делегаташа.

Съезд чакхйоалаш бе-бе кхайкаралаш резолюцеш тlаийцар. Цу тlехь нохчий халкъа къаман юкъара съезд шиъ болх чакхбаьхкар.

Съезда балхах йола отчет кепатохаргья.

М. БАРАХОЕВ,
А. - Г. УГУРЧИЕВ.

ХЬАЖКIАШ ХЬИЙКЪАЙ

Сихбенна тlеххьара хьажкIий гектараш чузцаш боахк Наьсарера «Маяк» совхоза къахьегамхой. Малагlа низаш Iа оарцагIдаьхад цар хьувкъам чузцара?

Цу хаттара жоп луш совхоза директора. Кодзоева Мурада аьлар:

—Ухк шера оаха 100 гектара тlа хьажкIаш дIайийнай. Царех 80 гектар чуийца дьянад тхо. Пачхьалкхенга йохка езар 250 тонн йолаш, план тlехкоачашъеш оаха дIаеннар 412 тонн хьажкIа я.

Берриг теркам хьажкIаш сихгlа чузцара тlабахийта болх беш ба совхоза къахьегамхой. Цу гIулакха лаьрхlа вIашагIъехка я комплексни а арендни а коллективаш.

Цхьа сахьат дьянна ха. Тхо да хьажкIаш чузцаче кхай тlа. Шиъ комбайна я уж чузцаш. Комбайна лерагlа дIавода со. Оттабеча боарамал дохагlа хьоях цар хьажкIий гIадам. Цхьа гIадамий чIеги яц гуш.

Хlара 10—15 минот яьлча хувцалу комбайна юхера машина. Хьалйизача сихха дIайода из.

— Хьалха планаш кхоачашйча продукци яле а, еце а, из тlехкоачашъе гIерташ садуIар оаха, — яхаш дувц М. Кодзоева. — Хlанз планаш кхоачашйча, соаьлнар тхой лоламех я, безам боле Iаьдалга а йохк, безам беце, бахача яхагга а, Цох совхоза дика пайда боал, къаьстта хьажкIаш кхеева арендаторашта.

Ухк шера дика хьийкъай хьажкIаш, Хlара гектара тlара 32,0 центнер йоал. Из районе дикагIбола хьувкъам ба. Хlанад из иштта? Сога хаьттача, из арендни хьесапе болх бан да. Хlара арендатор шиъ лаьтта да ва. Цу тlа, цо дийнахьа 2 бусса а кьахьег, доал ду. Хьацар доахаш къахьегаш хилча хьатул беркат а.

Дукха хьажкIаш я совхоза центральни хьатта коа. Болх беш я хьажкIаш лордех цIеньеш йола 3 агрегат, иштта кхы йола механизмаш. Доглаха кIал ца йитта гIерташ, сихгlа цIеньеш боахк болхлой. Цхьа фийг на бойта гIерташ лораду пар арендаторашта кхедаь аьат.

М. ЧАХ.

ПАЙДАНЕ ГIУЛАКХ

Юрта боахаме кIезига яц командно - административни системо хьакхелла эшаш йоаца структураш. Царех я тайп-тайпара агропромышленни съединенеши комбинаташ. Вай вахаре цахаддаш хулача эргалонаша херцаю цар кIийленаш, цудухьа гуйрен хьалхара лоа санна яшаш йогlа уж. Цуна тешал деш дола масал коадир сона Надтеречни районе.

Ухк бетта хьалхарча деношка денз дIаяькхай моттигера агропромышленни комбинат. Цунна когаметта Надтеречни райисполкоме юртбоахама отдел хьаьй. Фуд хувцаденнар? Из хаттара дир аз цу отдела кулгалхочунга Дажикаев Имранага.

— Комбинате болх беш тхьаь ворхI сат вар, — аьлар цо, — Дукха рузкъа эшар из штат Iалашъяра, лелаяра. Производстве тоъаш боаца специалисташ кабинеташка багIар тайп-тайпара кахьаташ дебадеш, совещанеш еш. Хlанз отделе 12 сат мара вац. Вожаш совхозашна балха дIахьожабаьб.

Дажикаева аьнначоа Iотlатоха деза: комбинат дIаякхарца мукъаяьнна дукха транспорт. АПК чухинна докха цIа. Хlанзле унхаза шеашта тхов - кIийле кораяь районерча халкъа образован отдела болхлоштен берий объединенештен.

М. КАРТОЕВ.

ГIИШЛОНХОШТА — ШОРТТА МАТЕРИАЛАШ

Пятилетка тlеххьара шу чакхдала юхейисар цхьа бутт совгlа ха мара яц. Ховш махиллара, унхал хьалхарча дIь шера юкъера лаьрхlача хlара шера хьалъяьрел шозза дукхагIа гIишлош я кararча шера вай республике а Нохч - ГIалгlайчен столице Грозне а хьалъе езаш. Цунца дувзаденна доккхий декхараш хьалхашка оттадир республикерча гIишлон организацешта, царна эша гIишлон материалаш лоаттаеча предприятей коллективашта. Царех цхьачар дизза кхоачашдеш шоашта хьалхашка латта декхараш. Иштта-рех цаI я «Чечнягагропромстрой» производственни объединенена чуйоагIача Атиев Миканл керте латтача Грозненски аьшкабетона конструкцей завода коллектив. Объединене мел йолча предприятешта юкъе хьалхалатарех я из. Дерригача технично - экономически хьокхамий цхьайтта бетта задани хlанзлехьа дукха хlама цаэшаш кхоачашъяьй предприяте болхлоша. Паччахьалкхен планагIа лаьрхlачул тlех карара шу доладелча денз хlанзлехьа цар арахийцай цхьа бIаь эзар сома маьха товарни продукци. Шоай потребителашта продукци лоаттаяра дола договорни денхараш а дизза кхсачашдаьд.

Дог гIоздоахаш да предприяте коллектива кхы мел дола технико - экономически хьокхамаш а. Халкъа эша товаращ арахецара пачхьалкхен план кхозза совгlа тlехкоачашъяьй цо. Ер шу доладелча денз заданел тlех арахийцад уж 80 эзар сома маьха гарга. Къахьегама овсарле планагIа лаьрхlачул 34,1 процент тlехкоачашъяьй цо. Заданел тlех ара мел хийца гIишлон материалаш духхьал из лакхъяра чотагIа хьаьй завода болхлоша. Арахецача продуцигга дIабода мах лохбарах, цемент, гIум, хьу, кхыйола байдал йогlачул дукхагIа дIа ца ухийташ кхоярах духхьал дIабахача итт бетта планал тlех цар пачхьалкхенна бан пайда 136 эзар сом да. Керттердар да шоашца договораш йолча гIишлон организацешта эша гIишлон материалаш эшача боарамагIен хан-хиннахьеи цар лоаттаяр.

Уж толамаш доахача дизза дакъа а лоацаш, массаза санна яхье хьалха латташи хьалхашка латта декхараш хадданза тlехкоачашдеш хиларца белгалъяьнна я Гунеев Хьусена кулгалдеча хьу чакхйоахача цехеи Курьнев Хьажмурад керте латтача аьшкабетона изделей цехеи коллективаш.

К. БАШИРОВ.

Халкъа никъ, хала никъ

ГIалгlай литературина лард елларех цаI волча, гIорвальна вовзаш волча йоазонхочун Муталиев Шовхала Хьажбийкара, бокъонца волча поэтен прозаикан кхоллама - тlехьале цIакхха а шиъ лоархlам бовргбоацаш я. Цо хьахьоях литературно-критически а эстетически а уйла дегlаяра лоархlаме белгало.

Вахара халача наькъах чакхваьнна волча деша художникна мегад, гIалгlай халкъа вахара а боахама а чоалхане исторически процесс, шиъ произведенешка бокъонца хьахьокха, цунна мегаьд йожжача халонийн коталонийн шерашка кердача культурана лард йолла.

Муталиева кхел. — гIалгlай халкъа гIел. Цун кхелана, цун дийнача дешаца, чухьежача кизга чу санна, гуш ва къахьегаш вола саг — цун сийрдача а кIеагрча а дега уйлай керттера маьхале: харц хlама юкъе доацаш, тlехдаьккха хеста ца деш хьахьокхача вахара дозали дегагIозш. Цун кхел цхьан тайпара белгалъяьнна Iеш яц.

Муталиев Хьажбийкар 20-гIа шераш чакхдоаллача, 30-гIа шераш долалуча хана гIалгlай литературни общественна юкъе баьхкача йоазонхой ноахалех ва.

Белгалдакхха доагIа, дукхагIча даькъе цун морально - нравственнин политически принципаш бахьан долаш, йоазонхочун кхоллам хьахилар вIалла ца хезача тайпара халонаш тlаэтта халкъ хувзача шерашца нийслуш хилар: из д адамий Iаьдалагlа хилла йиш йоаца акташи мехка юртабоахама низагIа коллективизаци яра методаши. Царех кIалхардовла ца могаш да, вай хlанз а. 1930 — 1937 шерашка хиина репрессеш; 1941—1945 шерашка хиина Сийлахь - бокхца Даймехка тlом; адамий историе чухь хаванза йота ухгара геноцид, дукхха вах топаш етташ боабар; бархгга нохчийн гIалгlайн 1944 шера шоаш даим баьхача моттигех баьха щийлача Казахстанен Юкъерча Азен Iобахьийтар; моцал, валар, лазараш, сталинизман бериевски террореи къиза шераш наьха дегашта чIоагIа човнаш еш, лазар деш тIалаьтта халонаш, КПСС XX съезда нохчийн гIалгlайн шоаш баьхача юхацIабахкийтара хьакъехьара исторически решенеш... Уж деррига советски общества хьалаш юкъе доацаш кхетае йиш яц Муталиев Хьажбийкара кхоллама еррига гуманистически демократически пафос, къаман а дуккхача къамий а советски литературанеи культураиеи цо юкъедихьа ондда дакъа.

Цо язду тайп-тайпарча жанрех: язъю стихаши баснеши, дувцараши очеркаши, публицистикеи пьесаши, повесташ, аpадоах фольклорни сборникаш. Из тIагIерттта лохаш хул керда идеяш, керда поэтически формаш.

...Муталиев Хьажбийкар ваьв 1910 шера 10 июне цIи хезача Экажкъонгий-Юрта. Шиъ хана Къулбаседа Кавказе гражданский тIом лаьттача шерашка мостагIчоа духьал майра латтарах ВЦИК лаьрхIа грамота енна хиннай цу юрта. 1940 шера денз КПСС член хиннав Хьажбийкар.

Бера хана юрта ваьхав, бIаргагуш хиннав гIалгlай ахархой мишта бах, пар мишта кхаьчьег, бIаргадайнад гIалгlай халкъа контрреволюционни низашца дав турпала тIемаш, дезаденнад лаьтта, лаьтта болх берий къахьегам а безаш хиннав, книжка а дайзад. Назрановски юрта школа чакхъяькхзчул тIехьагIа 1926 шера Орджоникидзе педагогически техникуме деша вахав. Муталиев Хьажбийкара литературни кхоллам цара безам дIаболабеннаб, цу хана дикка дийша хиннача нахаца хуггволча йоазонхочо хьошшал тессачул тIехьагIа. Уж ба гIалгlай мотти литературеи хьехаш хиина Т. Д. Беков; дукха езаш хиина Хьажбийкара эрсий мотти литературен хьеха В. К. Абрамова. Цаггара Iомавеннав зIамига саг нравственни цIена хила, цаггара дайзад Iилма. цар хьийхад дешархошта эрсий классически а дунен а литератураш, культуроаш, йовзийтай А. С. Пушкина, М Ю. Лермонтова, Л. Н. Толстоя, А. М. Горьке, кхычар художественни опыт а кхоллам а. тIехьагIа, Муталиев Хьажбийкара шиъ стиъаш хетаю хьехархочоа Т. Бекова («Хьехархочун кор».) А. С. Пушкина.

Цу хана техникуме дешаш хиннаб бокхгагIбарий опытах пайда а эцаш, гIалгlай кьона литература, фольклористика дегIадоаладара шоашта могаш доза дачъа юкъе хьош хиина И. Базоркин, Хь. Осмиев, С. Озиев, О. Мальсагов, кхыбараш. Шиъ почерк, говзал лаха гIетташ. Муталиев Хьажбийкар низ болаш, опыт Iоаеш, кхычаргара Iомалуш дIахо вахар.

ГIалгlай художественни прозе историе шиъ тайпарча этапага далара тара хилар, тIехьагIа Муталиев Хьажбийчара дикка дегIайоалаяь очерк, статья, фельетон. Цо хьинаре дакъа лоаш «Сердало» газете, цо язъяьй шиъ произведенеш наьча меттала.

Газета заметкаш, статьяш корреспонденеш, «Темаркъа» яха фельетонаш язъеш, но кавказский литературни говзал. Муталиев Хьажбийкарий литературни болх массаза хиннаб, бахача наха

(Йистедоалар 3-ча оагlо тlа).

«СЕРДАЛО»-91

Чакхдоалаш латт хьатIадоагIача шера газеташи журналаши яздайталга. Уж яздайта йиш я бувзама отделенешка. «Союзпечата» агентствашка, предприятей, учрежденей, организацей общественни распространителашка гIолла.

Тахан оаха кепатохаш йола «Абонемента» бланк шоана подписка е аттагIа хургдолаш тох. Цу тlа йоазув деча хана, жIарг оттадеш дIайоае еза газеташ хьайде шун безам болча беттай номераш. Нийса дIаязъе еза индекс, адрес, тайпан цIи, инициалаш.

«Сердало» газет шера яздайтара мах а дIаязбе беза абонемента тlа. Цхьаккха боарам боацаш яздайта йиш я газет. Бланки, цу тlа мел эша йоазош дьчул тIехьагIа, газет яздайтарах доагIа ахчен кепайоазон общественни распространителашка шоаш дахача моттиге гаргагIа йолча бувзама отделене дIачудала деза, цига цунна йоагIаш йола оформлени ергйолаш.

Ф. СП-1

Министерство связи СССР «Союзпечать»

АБОНЕМЕНТ на газету 54673.
(индекс издания)

«СЕРДАЛО»

Количество комплектов 1

на 1990 год по месяцам:
1 | 2 | 3 | 4 | 5 | 6 | 7 | 8 | 9 | 10 | 11 | 12

Куда
(почтовый индекс) (адрес)

Кому
(фамилия, инициалы)

Доставочная карточка

ПВ | место | литер | на газету 54673.
(индекс издания)

«СЕРДАЛО»

Стоимость | подписки ____ руб. ____ коп. | переадресовки ____ руб. ____ коп. | Колич. комп. 1

на 1990 год по месяцам:
1 | 2 | 3 | 4 | 5 | 6 | 7 | 8 | 9 | 10 | 11 | 12

Куда
(почтовый индекс) (адрес)

Кому
(фамилия, инициалы)

ХЬАМСАРА ГАЗЕТ ДЕШАРАШ!

Газет яздайта йиш йола ха 30 ноябре чакхйоал. Цудухьа диц ма пе ханнахьа шоашта «Сердало» яздайта. Шера из яздайтара мах—7 сомн 8 кеп. Газета индекс 54673

СОВГIАТ ХIАНЗ А ХЬАКХАЬЧАДАЦ

Сона хьалхашка улл В. В. Куйбышера цIерагIча тIемаинженерни академе 160 шу дизарга 1979 шера Москве арахийца документальни повесть. Цу тIа бувц цхьан хана из дешара заведени йистеякхка, дерригача дунен тIа шоай цIераш дIайовзийта нах. Иштта, 1853-1854 шерашка цIи хеза Севостополски оборона йолча хана, денали къонахчали гойта Э. Л. Тотлебен, Советски Союза Турпал, фашистски концлагере къиза вийна инарал-лейтенант Д. М. Карбышев, иштта кхыбараш.

ЦIаьхха са бIарг тIаотт ухх мугIарашта: «А. О. Султыгов тIом бе дIаволавеннав саперни батальона штаба начальника помощник волаш. Сийлахь-боккха Даймехка тIем тIа шийгара денали къонахчали гойтарах цунна еннай Ленина орден».

Султыгов Османа Ахьмадаца тха вIашагIкхетар хилар цун цIагIа. Из ваьв вай Iаьдал даькхача 1917 шера. Цуи да Осман, къебарий бокъо йоаккхаш, 1919 шера деникински бIуна духьала тIом беш хиннав. Цига човнаш а хинна цIавоалаваьча ийслагIча дийнахьа кхелхав. Ахьмада дагавагIац ший да, из ши шу мара даланза хиннав, бакъда, нанас, гаргарча наха вувцарах чIоагIа денал а сабар а долаш, кIалвисачун оагIув хьаллаца кийча а волаш саг хиннав из.

Ше воккха мел хул Ахьмада дика кхетадора, визза саг а хинна дIаоттара, шийгара дика гIулакхаш гойтар тоъам боацалга. Цу хана чIоагIа эшар вахарах кхеташ бола, граждански тIемо бохабаь халкъа боахам метта оттабеча хьинаре дакъалоацаргдола дийша нах. Белгалдаккха деза, хала шераш уж хинналга. Мехка чакхйоаккхаш яр коллективизаци. ХIаьта Султыгов Ахьмад цу хана кIаьтта кхийна вар. Гаргара нах цо дийшача бакъахьа хеташ бар. Цудухьа, школа яьккхачул тIехьагIа, Ахьмад Буро тIарча рабфаке деша эттар. Бера хана денз гIишлонхочун говзала тIабахабар цун безам. Рабфак яькхха воаллаше а, тIехдика экзаменаш дIа а янна. Буро тIарча горно-металлургически институте (цу хана бос болча металлий институт оалар цох) дIаотт. Цига 3 курс яькхачул тIехьагIа, тIемагIишлонхо хила дага а дехе, Москверча Куйбышева цIерагIча тIема-инженерни академе 2-ча курсе деша отт. Из дар 1938 шера.

ТIом болабалалехьа цхьа бутт хьалха, 1941 шера май бетта Прибалтике Эйдель яхача моттиге ДОТ-аши ДЗОТ-аши еш, доазув чIоагIдеш хул курсант Султыгов юкъевоагIа рота.

Сийлахь-боккха Даймехка тIом болабеннача хьалхарча дийнахьа денз, тIема эгара халагIа йолча участкашка моастагIчох латаш хул Султыгов Ахьмад чувоагIа 3-гIа ударни арми. Из латаш яр Калинински фронте. Ленинграда дукха гаьна йоаццаш уллача Холи яхача городе чов ю Ахьмада. Цхьа бутт госпитале а баькхе, 373 стрелкови дивизена чуйоагIачча 690 саперни батальона рота командир волаш гIулакх ду цо.

1942 шера 373 стрелкови дивизена чуйоагIача 439-ча къаьстта йолча саперни батальона рота командир волаш гIулакх ду Султыгова. Массанахьа, ше дIа мел кхьаьчача денали къонахчали гойташ хьавенав из.

— ДагадоагIа сона 1944 шера апрель бетта Молдавски ССР Кондратешт яхача юрта латтар тха дивизе штаб, — яхаш, дагалувш Ахьмада. — Вай эскаро етташ, тIехьашка бовлача фашисташа штаба гобеш латт, аьнна хоам кхьаьчар са рота-га. Беррига штабера эпсараш массехк салтеи вар са распоряженех хьавенна. Цига сона чов а йир, бакъда, вайбарий керттера низ тIакхачалца духьал лаьттар тхо моастагIанна. ХIаьта цу хана шоаш эшаш латталга ховш, чIоагIа бирсбенна летар фашисташ.

МассагIа хиннай уж капитана Султыгова дакъалоацаши хьадда цун хьалхаленцеи чакхъяьха тIема операцеш. Кхозза чов яь хиннав. Дукха дайнад цунна IаьржаденошI цхьаккха хIама гунахьа доацаш доадьча берий, истий, боккхийча наьха декъий, йоагаль, йохаяь городаш, юрташ. Гобаккха къизал, цIий, цIий.

— Цу тайпарча жожагIатенах чакхваьннав аьлча, цхьавола саг ца тешшал хIамаш бIаргадайра Даьхен тIем тIа. МассагIа нана воI воацаш, массагIа сесаг мар воацаш, массагIа бер да воацаш дитар цу тIемо, — аьле бIаргашка хий дсс-тIема ветерана. — Бакъда, шийна тIехьа дика доацаш во дагIац, яхаш кица да вайнаьха, — йоах Ахьмада. — Цудухьа тхо тешаш дар дог гIоздоаккха Коталон Ди кхоачаргхиларах. Цхьайолча хана со санна тIем тIа хиннача ветеранашца вIашагIкхет со. Къамаьл дIа-юха деш хийла оалаш хоз, Сталин хиннавецаре укх тIем тIа котало йоаккхалургьяцар. Цу нахаца массаза а къувс аз, уж харц болгах дIакхетабе гIерташ. ХIана аьлча, ший ханнахьа вай цу тIема кийчо яь хинна яларе, сел Iазапе оттаргдацар вай, къаьстта а тIема юхьиге. ХIаьта Гитлеровски Германи гайна-танза вайна качйоагIаргйолга шамо шаьра ховш дуккха нах хиннаб. Цох даггара хоамаш даьд доазол дехьа хиннача вай разведчикаша. Кхыметтел тIом хьоврг бола бутти дин шийга дIааьлча а, ца тешара кеп уввтаяьй цу даькъаза валарга Сталинен цун гIозарон, — аьле, юха а бIаргашта йовлакх а хьакхе, йист ца хулаш вагIаш дикка ха йоаних Ахьмада:

Хетаргахьа цунна дагабеха хила мег, тIом чакхбала цхьа шу совгIа ха йолча хана, воккхагIволча вошас Умат-Гире, шоаш мехках дахарах дувцаш, байта шийла хоам. Мел дог Iовжадеш, дегIацар цIий шелдеш бар из унзара хоам. ДIахатта, дагара аладиста саг ца хилча хIаьта а. Вакъда, 1944 шера март бетта Султыгова батальоне хиннача цун замполита Водолагина аьлар укхунга, хьона тIехьа бIарг лакха аьнна, нах оттабаьб оаха, хьай баге хьанга кхабалахь, аьнна.

— Сталин бахьанце мича даьлар вай котт, — аьле, юха а дIадоладу Ахьмада, тхьовра ше юкъах дита хинна къамаьл. — Вай цу тIем тIа котало йыккхар духхьал, массе къамех дола халкъаш цхьан нанас баь вежарий санна шоайла цхьагIо йолаш бакъдар шоашкахьа долга ховши хилар бахьандолаш. ХIаьта Сталинн цун гIози мехках, халкъах дог лазаши цар йоакхо еши хиннабаларе, 30-ча шерашка хиннарепрессеш хург ма ящар. Хьажал, 36-37-38 шерашка мел дукха хьаькъал дола, бокъонца тIема говзал караерзаяь, бовзаш бола стратегаш «халкъа моастагIий» а беш, топаш етташ боабир. Царех бар Блюхер, Тухачевский, итташ, бIаьш Даьхен дикагIа бола къонгаши мехкарийн. Духхьал из цхьа масал кхоачамболаш да, цу тIем тIа вай котдалар Сталин бахьанце хиннадоацилга кхетаде. Сога хьаттача, Гитлерал вогIа моастагIа хиннав Сталин ший халкъа.

1944 шера тIема командоване керда дехкар оттаду капитана Султыговна хьалхашка. Фецарча разведка даншех, Яссы яхача Румынски городера Кишиневе контрнаступлени е лаьрхIа, дукха бIу тIаозаш латт фашисташа, аьнна хоам хилар. Дивизе командира, полковника Сазонова амар лу, немецки тыле гIолла чанх а даьле, машиннаькъа тIара тIий эккхийта, аьле. Из чIоагIа хала гIулакх дар. Шийца цхьа тхьаьх салте а ваькхха, из операци кхоачашъе новкъа ваьлар Султыгов. Дизза дI-бийса даларе, из чоалхане дехкар кхоачашдир цу группа.

— Тхо юхакхаьчача, ерригача дивизена хьалхашка Советски Союза Турпал яха сийлен цIи лойла капитана Султыговна, — аьнна, хьакхайкадир полковника Сазонова, — йоах Ахьмада, — цхьабакъда, таханарча дийнахьа из цIи сога хьакхаьчаяц.

1944 шера июнь бетта цу операцех хиннача салташта

характеристикаш язъеш вагIаш, дивизен штабе кхайкаьнна, хоам кхоач Султыговга. Цига, ший декхарех мукха а воалийташ, Новосибирски тIема округе дIахьожажаву капитан Султыгов.

—Цу тIема округе цхьан ах шера гIулакх деш хилар со, — йоах Ахьмада. —Барнауле лаьттача тIема-гIишлон отряде прораб вар со.

Цу юкъа массехказа ше фронте дIахьожавелга дехаш, Сталинга каьхаташ яздуСултыгова. Шийна дага а доацаш из бокъо хьакхаьчар цунга. 1945 шера апрель бетта Москве кхоач из. Цига ший тIема даькъе дIаваха бокъо лу Ахьмада. Бакъда, хьожаваьча ер дIакхачале, тIом йистебоал.

— Цу хана вайца тIом хьоабир миллитаристски Японе, — йоах Султыгова. — Со Дальни Востоке дIахьожажаву. Наькъа долхаш Бировиджан яхача городе кхьачача, арме штабе сона, со даькъал а вийца, Ленина орден хьаеллар. Цига аз аьлар, Советски Союза Турпала цIи а хила езаш ма ярий, аьнна. Цох хIама ховш саг вацар.

1946 шера противо-воздушни оборона йола Дальневосточни арме инженерни служба начальника помощник гIулакхаш кхоачашдеш волча хана, эскарера демобилизаци ю Султыгова.

Цу хана дезали гаргара нахн Казахски ССР Джамбул яхача городе бахар. Цига хьалвера Ахьмад. Цига цхьан гIишлон организаце участка начальник волаш къахьийгар цо.

1957 шера Кавказе цIавера майра бIухо. «Севкавкопстрой» яхача треста чуйоагIача № 5 йолча ПМК начальник волаш къахьег Султыгов Ахьмада 1983 шера ше пенсе ваххалца.

А.-Г. УГУРЧИЕВ.

СУРТА ТIА: А. Султыгов.

И. ПЛИЕВА сурт.

Шийна Даьхено тIадилла декхар диззаи цIеней кхоачашдеш Османа Ахьмад хьаеналга дика тешал деш, тIем тIа а машарерча хана а тийнна дукха совгIаташ да. Цхьабакъда, цу денал долча сагах тахан вай дувцар дизза хургдацар, тIом чакхбаьнна 28 шу ха яьнначул тIехьагIа, вIалла хIама гунахьа доацаш цунга ена гIелалах ца хьоахадича. Вайна массанена дагадоагIа 1973 шера гIалгIай къамо ший автономни хьаехарца дувзаденна Грозне митинг хинна. ХIаьта из митинг хилалехьа хьалха, бокъо хьаехаш гIалгIай къаман цIерах КПСС ЦК письмо яздьдар наха лоархIаши сий деши болча викалаша. Царех цаI вар Султыгов Ахьмад а. Из бахьанце балхара, партера дIавакхха гIерташ йоккха гIелал ера цунга цу хана хиннача республикерча цхьаболча хьакимаша. ХIаьта а бакъдар бакъ ца хилча мича доал. Ахьмад воханзар. Из вохаве маганзар.

ХIанз Грозне вахаш ва ший къаман сий дола воI Султыгов Ахьмад.

Советски Iаьдал бахьан деникинцаште духьал латаш вахар дIаденнад Ахьмада дас Османа, хIаьта ший дьа наькъагIа — Даьхе бахьан къовсам лоаттабеш хьавенав цун воI: немецко-фашистски гIаьрахошца тIом беш ше кховаьвац цо, 1943 шера апрель бетта, лира тIом латтача хана тIема передовой тIа волаш дIаэц из КПСС мугIарашка а.

А.-Г. УГУРЧИЕВ.

СУРТА ТIА: А. Султыгов.

И. ПЛИЕВА сурт.

ЦХЬАЙТТА БЕТТА ПЛАН КХОАЧАШЪЯЬЙ

Горячеводски бурув тохара балхий управление лаьттан ченаш техкача бригадашта юкъе яьржача яхье пятилетка тIехьарча шера хадданза хьалха латташ хьайоагIарех я буровой начальник Адмасиов Висит Адамович керте латтача бригада коллектив. КIаларча мелашкара мехкдаьтта гучадаккхара «Ястребиная» яхача моттиге проектагIа 5 эзар метр бурув а тохаш. № 135 йола скважина йоаккхаш я из коллектив.

Шера план ханал хьалха кхоачашъяра сменашта юкъе шерра яхь а йоаржаль. тIехкIоарга скважинаш яхара йола прогрессивни технологи, юкъехкувларах халачен технологически процессашта механизацин автоматизацин еш болх барах, бурув тохара сухал планагIа лаьрхIачул дикка лакхъяьй бригада бурувдеттараша. Уьх деношка бурув тохара цхьайтта бетта план кхоачашъярах рапорт деннад цар. Заданех цу юкъа 3150 метр бурув тоха дезача, пхийтталагIча ноябрга кхачалехьа 3420 метр совгIа бурув техар цар, цу даькъе декабрь бетта чотагIа 270 метр а тохаш. Ерригача ханах бурув тохача пайда эцаш дIайохийташ яр 80 процентага дIакхоачаяьй цар.

Бурув тохарга дIабода мах планагIа лаьрхIачул лохбарах, химически реагенташ, утIжелитель, электроэнергии, кхыйола материалаш кхоярах паччахьалкхенна баьпайда цхьа бIаь эзар совгIа сом да.

Уж толамаш дсахача дизза дакъа а лоацаш, даим яхье хьалха латташ, башхадика производственни хьокхамаш дахарца балгалбаьнна ба бурувдеттараш, сменни мастераш Суранов Виктор, Хамидов Рустам, бурувдеттарий гIончаш Аватов Алик, Мишуточкин Александр, слесарь Эдильбаев Руслан.

* * *

Грозненски газ чакхйсахача завода болхлоша къаьстта дика къахьег пятилетка тIехьарча шера. ХIанзлехьа толамца кхоачашъяьй цар дерригача технико - экономически хьокхамий цхьайтта бетта задани. Карара шу доладелча дена планал тIех ара а хийца, шоай потребителашка цар дIахачийтай 700 эзар совгIа сома маьха товарни продукци. Цу даькъе заданел тIех цар дIадахийтад итт эзар тонн стабильни газови бензин, шийтта эзар тонн коача газ, кхо эзар тонн гаргга этан, ткъаь итт эзар гаргга кубически метр бензин дIакъоастадаь йола газ.

Къахьегама овсарле лакхъяра паччахьалкхенна план итт процент тIехкоачашъяьй завода коллектив. Планал совгIа ара мел хийца товарни продукци духьхьал из лакхъяра чотагIа хьаьй цо. Бийдалеи доагора энергетически ресурсаш, кхы мел йола материалаш кхоярах, продукци маьхалъякхкхара план тIехкхоачашъярах. Ораехенача продукцера дIабоча мах лоьхбарах планал тIех уьх шера паччахьалкхенна баь пайда бархI бIаь эзар совгIа сом да.

Г. ЛУКЬЯНОВ,
пенсионер.

ИНДЕЦАРА НОХЧ-ГIАЛГIАЙЧЕН БУВЗАМАШ

Уьх деношка шозлагIа баьхка хилар вай республике «Бирла» яхача фирма викалаш, цу фирма вице-президент Викрам Джипи керте а волаш.

Цар вIашагIкхетар хилар НГIАССР Министрий Совета председателя хьалхарча заместителца Г. Эльмурзаевца, НГIАССР унахцIено лораяра министра заместителца М. Магомедовца, кхыча официальни нахаца. Шолайла вIаши гIулакхаш леладара лоархIаме проблемаш а йийцар цар, договораша кIала кулгаш а яздир.

Нов. Эльмурзаева боккха лоархIам болаш лаьрхIар дерригача дунен тIа йовзача «Бирла» фирмаца гIулакхаш леладар.

Вай республике бахкар рца Нохч-ГIалгIай дерригача халкъа цIерагIа хьаьшний даькъал а бийца, НГIАССР унахцIенон республикански центра литредактора Джаьхотова Лейлас массехк хаттар дир господинага Д. Викрамага.

— ШозлагIа тха республике венав хьо. Фу хет хьона укхазарча экономически а политически хьалах?

— Баркал шоана, сона йоккха гIозале хул шун тIех-хозача республике веча. Август бетта венача хана республика кулгалхошца къамаьл дича, ас кхетадир, республике унахцIено лораяра цар боккха лоархIам белга. Республикера проблемаш къаьгга тхона йовзийтар духьа Инде делегаци яйтаргьяш оаха а аьннадар цар. Оаха лаьрхIадар, фирмас эшша товараш лоаттадергда республикас бийдал лсаттаергья аьнна.

— Хетаргахьа, хьона хов хургда, республике, берригача мехка санна, чIоагIа хала хьал этталга. тIакхха сено лу хьона тхоца гIулакх леладар нийсагIа хиларах бола тешам?

— Эггара хьалха тешамах. Советский Союз йоккха, дала даькъала яь. дIаьхий Iалам дола паччахьалкхе я. Юххера а ухказа оахош йоккха бизнес ергья аьнна а хет сона. Шун хIанзара кулгалхой а ба долаш дола кхоачамбоацараш сихха дIадаха лаьрхIаи могаргдолаш. Тхоай оагIорахьара оаха а дергда тхоашта могар, тхоаш партнераш а доттагIий а хиларга хьежжа. тIакхха, со теш, толам баргба вай.

— Шоана а ховш ма дий, НГIАССР унахцIено лораяра гIулакхаш чIоагIа вочха хьал тIа хилар. Тха ха безам бар. къаьстта фу де лерхI «Бирла» фирмас тха республикана?

— ХIанз тхо вIашгIехьданкхха гIерташ да молхаш а цхьаццайола хирургически инструменташ а арахецар. Иштта оаха лоаттае лерхI цкъа тоха маьхий, глюкоза, физрастворш, антибиотикаш, лазар дужаду а кхыйола а молхаш.

ДIахо. Индера лоаттае лерхI оаха госпиталашта йола оборудовани. Иштта оаха лерхI шунцига цхьанара предприятеи хьаелла. Цар ергья электронно - бытови техника. тIоараска барзкъаш. Цул совгIа, тха безам бар кхачан промышленность тоаеча а юртбоахама бийдалах гIишлон материалаш еча а дакъалаца. Лоацаа аьлча, де лерхIар а безам бар а Iалаьмате дукха да. Ха хьакхаьчача ховргда вайна, фу вIашгIехьдоал.

Шун вIашгIехьдаларе, Грозне дунен халкъашта юкъера аэропорт хьалъе а безам бар тха. Туризм дегIакхувлача дакъалаца а безам бар, и кх. дIа а.

— Унахцiено лораяра берригача викалаша а, экологически кхераме йола Гудермесски биохимически комбинат хьалъяр соцаде вIашгIехьданнача Нохч-ГIалгIайчен бахархоша а чIоагIа баркал а оалаш тIайийцар мехка чIоагIа эшаш йола молхаш арахецаргйолаш из комбинат тоае шоашкийча долга оаш хьахайтар. тIакхха, мада вIашгIехьдаргда шун фармацевтически заводага болх дIаболабайта?

— Унахцiено лораяра викалаша тхога дийцачох, республике боккха лоархIам болаш да из производство дIайолаяр. Аз дергдоах, 1991 шу кхоачалуш тхоай дIагойта вIашгIехьдаргхиларга. Хала хургдолга а хов тхона, хIаьта а...

— Кхы тIа хьалъеча заводаш фабрикашен кхы а чIоагIагIа толхадергдийхьогI республикера экологически хьал?

— Оаха хьалъеш йола заводаш кхераме яц. Цох бола бизза бехктохкам тIаэц оаха. Шун кулгалхой раьза хуле мехкдаьтта чакхдоахача заводашкара экологически пооблемаш тахкара а уж къоастаяра а Индера технически специалисташ байта дага да тхо. Тха йолаш я гонахьара Iалам лорадара оборудовани арахеца заводаш.

— Господин Викрам! Фу хет хьона вай вIаши дIа-юха леладергдолча гIулакхех?

— Тхона царех толам баргба аьнна хет. Тхоай партнеранашта юкъе дукха энтузиасташ гу тхона, уж гIулакхаш хьаллоащ республика кулгалхоша. Цудухьа, са цхьаккха а шеко яц.

— ХIаьта тIехьара хаттар. Лазаро цхьаккха а къоаста мича ву. тIакхха малагIа метод дикагIа хет хьона - традиционни яр е традиционни йоацар?

— Инде геттара дегIаена система я Iалама процессашца дарба дара: йога, баьций, молхаш, малх, хий фо, и. кх. дI. а. Уж чIоагIа толаме методаш я. Цхьабакъда, гIулакх критически эттача, масала, онкологически лазар кхийттача, аз дарба хIанзарча, е традиционнича методашца дайтаргдар, — хирургически методашца, антибиотикашца и. кх. дI. а. ХIана аьлча, Iалама методаша цу сахьате дац дарба уж йIаьххача хана лаьрхIа да. Цудухьа аз цунах а вокхох а нийбу пайда.

— Господин Викрам, республика берригача бахархоша цIерагIа аз унахцIено ех хьона даьлагара. Дала могаш волва хьо, цхьакхха дарба де дезаргдоацаш а унахцIено лораеча хьай эздий гIулакхаш ден дунен тIа наха юкъера вошали доттагIалли чIоагIден тхацига каст-каста аха хьа вIашгIехьдаргдолаш а!

— Таржам де дезаш. Аз айса аргда: БАРКАЛ!!!

Эстонски республика. Тарту вIашагIеллай муниципальни полици, 24 констебль, 80 постовой, наькъаш лорадеш бола полицейскеш боацаш, городерча порядкага хьожаш ба. Шоай районе бахача берригача наха хIара полицейски вовзаргволаш 6 констебельски участок вIашагIеллай укхаза.

СУРТА ТIА: Андрус Келер вызовагIа дIаваха кийчалуш ва.

Л. МИХЕЛЬСОНА сурт.
ТАСС фотохроника.

Ла йиш йоаца хьал

Дега тоам беш яцар Малгобекски района боахамашка ухх бетта 11 ноябре хIара кхоабача Iаттагара яьккха шура белгалъеш йола сводка. Соахка цу дийнахьа хиначунца нийсйича цхьа килограмм гарга кIезигагIа яьккхяр из. Ледара лел гIулакхаш «Малгобекский», «Кавказ», ГI. Ахриевен М. Горькен цIерагIча совхозашка. Из безаме доаца хьал дайзача, тхоаш гIоргдола моттиг къоастайир оаха — «Кавказ» яха совхоз.

ХIана? Из а ший бахьан долаш да. Укх тIеххьарча шерашка шура йоаккхача а из паччахьалкхенга йохкача а толамаш доахаш хьабенаб из боахам. Болаш ба укхаза йоккха опыт Iоаяь а шоай гIулакх дика довзарца белгалбаьнна а хьайбаш леладераш. Цхьабакъда, тахан этта хьал йис кхийта да: соахка хиначунца нийсйича 1,2 килограмм кIезигагIа шура яьккхай цар хIара кхоабача Iаттагара. Итт бетта план 1990 килограмм йолаш, цхьан Iаттагара яьккха шура 1774 килограмм мара яц.

Цхьацца хувнамаш эйра оаха Исаева Шура керте латтача ферме кхаьчача. Кхийнашта дIатIабодаш бола никъ жагIа билла тоабаьбар. Цудухьа хийцца дIатIаваха йиш яр доахан латтача корпусашта. Соахка иштта дапар — кхыметтел трактор а халла мара дIа ца йодаш хотта бар укхаза.

Цхьабакъда, йIаьха хиланзар тха дегагIоз. Iаьсий чулеладеча корпуса хьалхашка, гобаккха яь ардакхий карг а йолаш, доахан арахецаш моттиг яр. ХIанз цига шинараш латтар. Бос малагIа ба ховргдоацаш бIехденнадар царех цхьадараш. КIеззига дIахо баьлча харцахьа-бакъахьа Iадоассадаь тоъал дукха ча уллар. Хьайнашкара слос йиа даьлча, цига юхадоагIа шинараш. Кхы Iодувша моттиг яц царна.

— Хин турба эккхарах хьадьнна «беркат» да шоана гуш дар, — аьлар МТФ заведующе Ш. Исаевас. — Бакъдар аьлча, доахан латтара тха эггара дикагIйола моттиг ер я...

Тамаш я-кх иштта леладаьча шинарех дукха шура луш дола доахан хуле. тIакхха дувцилга йий Iул тоадара даькъе беча балхах? Из дара кхыбола никъ корабаьб кавказцашта.

— Краснодарски крае наха машеиаш хьаяькарга хьежаш ва со, — аьлар совхоза керттерча зоотехника Чергизов Беслана. — Цигара оаха нийцад шин шерал тIехдаьнна 150 шинар... Специалисташа яхачох, йиъ эзар а кхы дукхагIа а килограмм шура луш да уж. Цу шинарех 293 эзар сом деннад совхозо!

Иштта да-кх гIулакх: шоай ферме Iодаьча Iаьсех хьахинна шинараш колдала лоаттаду укхаза. царга лерттIа дIахьажац, доагIача тайпара кхабац, хIаьта ворхI лоама тIехьашкара керда доахан нийду, бIаьш эзараш сомаш а телаш. Цу тайпара практика духьхьал «Кавказ» яхача совхозе мара яц ала дахкац тхо. Дукканахьа а дIаIемаб из «базар» лелае. Цхьабакъда, боккха пайда балац нох. Гаьнара хьадоаладаь хьайбаш аттта дIаIамац моттигерча хьалашка, шоашта тесса деча Iуналга. Цудухьа, талха долалу уж, шура кIезига лу, цамогаш хул, остдувел. Долче, нийде хьашт дий цу тайпара шинараш, хIаранех шишша эзар сом а телаш? Хьайбаех дIадахачуина Iотlатоха машеиаш дIа-хьа хехнарах додар, из операци чакхйоаккхача наха луш дола алапи.

— МалагIа да шурабаьлгIъялара бахьан? — хаьттар оаха Ш. Исаевайга.

— Къулбаседа - ХIирий республикера хьакхуьхьаш хинна барда сошабаьб, — аьлар цо. — Цу гIулакхо халача хьале оттадаьд тхо.

Кхы а нийсагIа жоп делар цу хаттара Малгобекски АПО керттерча зоотехника Цицкиева:

— БIарча районе а къаьстта «Кавказ» совхозе а шура лаьгIъеннай Iан хьалашта кийчо во ярах, доакъар кийчдеш ца теларах, шоай доалахьара доахан леладеча нахагара нйеча шурий чотагIа паччахьалкхен планаш кхоачашъярга сатувсаш совхозний кулгалхойи фермай болхлойи таккхалча багIарах. Хьажал, нахагара шура хьаэц цхьан килограммах 35 кепиг а луш, хIаьта паччахьалкхенга дIайохк цхьан сомахи пхе кепигахи. Болх бе а безац, алсамо пайда а боал.

КIезига бац лакхе ювцача ферме къахьегаш бола говзанчаш. Уж ба доаркаш Усманова Люба, Батаева Заху, Магомадова Элисат, бежа Iуй Мехтеханов Хьасанбик, Берснукаев Муша, кхыбараш. Цхьабакъда, цар хьашташ кхоачашдара деш хIама дац. Болхлоша а ферма заведующе а дог лазаш дувц дефицитни промышленни а кхачан а товараш декъача шоаш теркалбеш ца хиларах. Хьахьажац царгахьа торговле болхлой. Кхыметтел генарий даьтта эца а аьттув бац. Фу хало я ши-кхо фляга даьтта МТФ тIаяхьа? Тlакхха атта боацача шоай балха тIерзбувла безаргбацар хьайбаш леладерий.

Гаьна дац Iа. Шелало, каст-каста делхача догIаша кхы а чоалханегIа бергба ферма болх. Мело ца еш тоаде деза эттта хьал.

М. КАРТОЕВ.

ПРОВЕРЬТЕ ПРАВИЛЬНОСТЬ ОФОРМЛЕНИЯ АБОНЕМЕНТА!

На абонементе должен быть проставлен оттиск кассовой машины.

При оформлении подписки (переадресовки) без кассовой машины на абонементе проставляется оттиск календарного штемпеля отделения связи. В этом случае абонемент выдается подписчику с квитанцией об уплате стоимости подписки (переадресовки).

Для оформления подписки на газету или журнал, а также для переадресования издания бланк абонемента с доставочной карточкой заполняется подписчиком чернилами, разборчиво, без сокращений, в соответствии с условиями, изложенными в каталогах «Союзпечати».

Заполнение месячных клеток при переадресовании издания, а также клетки «ПВ-МЕСТО» производится работниками предприятий связи и «Союзпечати»

Хьамсара газет дешараш!

Тха газет яздайта шоана аттагIа хургдолаш оаха кепатох ер абонентни бланк. Цун тIехьашкахьара оагIув я укхаза шоана гуш яр. Бланка хьалхашкахьара оагIув — цхьоалагIча оагIо тIа.

Халкъа никъ, хала никъ

(Иштедоалар. Долалур 1-ча оагIо тIа).

юкъе дешарн культурен дIайоаржаеш беча балхаца тарбеш. «Сердало» газета цо эрсий метталара гIалгIай меттала йоахаш хиннай тайп-тайпара материалаш, гIалгIай меттала а яьха араяьхай цо Пушкина, Лермонтова, Некрасова, Шевченко, Хетагурова, Тихонова, хIаьта ишттa Къулбаседа - Кавказа халкъий поэтий произведенеш.

Цу шерашка Муталиев Хьажбийкар хиннав, наьна мотт кIоаргта Iомабе гIерташ, цун дика мел долча хIамах пайда эце, къаман художественни литература хьаде гIерташ.

20-гIа шераш чакхдоалаш 30-гIча шерашкен гIалгIайчене тIабийрзза халкъа кхоллама произведенеш лохаш а уж кепаетташ а хиннаб йоазонхоь. Фольклорни материалаш Iомаяр, гулъяр, кепатеха араяхар — из халкъа патриотически уйла цхьаьнакхетарца дуьхьало йоазонхоша цхьана араяьхай фольклорни материалаш сборникаш.

Ховш да, цу ханарча дукхача йоазонхой кхолламе лоархIаме моттиг дIалоацаш, лоаман кхалсаг Iазапа кIалхаръякхара, Iадатийн шариIатеи консервативни гIулакхашца къовсам лоаттабара тема хинналга. Из тема хьахьекха я З. Мальсагова, А. - Г. Гойгова, С. Бадуева, А. Озиева, С. Озиева, Хь. Осмиева, Д. Мальсагова, О. Мальсагова кхолламе. Из тема дIахо хьош хилар гуш да Муталиев Хьажбийкара кхолламе а. Ишттa 1928 шера «Сердало» газета тIа кепатехай Хь. Муталиева «ГIалгIай кхалсага», «Лоаман кхалсагага», ишттa кхыйола стихаш. Цу произведенешка хьажача холу, художественни литературе къаман оамал исторически мишта дергIайогIаш хиннай.

Дукхха творчески лостамаш долаш ше хилар хьахьекхад йоазонхочо. Цун дувцарашка керттера моттиг дIалоацаш кердa сийрда идеалаш хьахьонхаро, хIаьта автора хетачох кхоане а парга хургьа. «Нанен йоIн» (1930) яхача Муталиева дувцара керттера художественни прием — контраст. Автора тарденнад дикка кIоарга къаьнача вахара духьалара кьовсам а коллективизаци ийча хана кулачеставна духьалара классови къовсам а хьахьонха.

Октябрьски революцен гражданскни тIемен темана хетаяь я «Кунтий чIир лехар», «Бирса дн» яха позмаш, дувцараш: «Большивикаш боагIа», «Бларг бIарга, церг церга», «ДоттагIий болча» яха дувцарийн очеркийн сборник. Цу сборника юкъе йихьай хьалхагIа «Сердало» газета тIа кепайийтта материалаш: «Соиз»—кхаъ нийсачох, очеркаш: «Серноводск-курорт», «Цу денош сийле йоаргьяц», «МостагIчоа дицлургдоаца денош». «Турпалий сийле», «Нальчиев Мандре».

1934—1935 шерашка Нохч-ГIалгIай книжни издательстве арахец кьонача поэтан сборникаш: «Вай долх», «Даьхе». Шоай тематикага а проблематикага а диллача, цига белгала я «Москве вода», «Даьхе», «Дахчан кад», «Къонал», «КIаьйн», «Теша», кхыйола стихаш.

Бокхха чулоацам болаш произведени я Муталиева Хьажбийкара «Дахчан кад» яха стихотворени. Цу тIа поэто вIаший дувз «историни хIанзара замен», хьахьоьх халкъа кIоарга овлаш, исторически овлаш цаI шоллагIчунца дувзаденна хилар, лоамарочунца массаза вахаре, къахьегаме, массаза дIа ца къасташ цхьана лийина дахчан пхьегIа, материални культура, прикладной искусство — вайнеьха халкъа духовни вахара дакъа хинна лаьтталга:

Муталиев Хьажбийкара художественни тохкама объект хул, алхха социални уйлаш хинна ца Iеш, сага чурча кIоаргача вахарах а. Цун поэзи ешача хана, теркам тIаоа публицистически, гражданский, безама лирика. Публицистически поэзе хьахьекха я, халкъа йоагIаш йолча стихашца. Цу тайпарча стихаша белгалбоакхх автора социални а нравственни а сахьетам, цун вахара позице керттера дар. Масала: «Эса чIоже», «Вай ираз шиъ юхьиг йолаш да», «Са хьавша», «Ваьча юрта», «Шерипова улицагIа», «Баркал хьона, са вахар», «Тешам». «Вокхха. Iаьла», «Москва», «Метро чу вIашагIихетар», кхыяраш.

Муталиева кхолламе белгала моттиг дIалоацаш Даьхен, В. И. Ленина тема. Дукхха теркам тIабохийт поэта В. И. Ленина «Са дог Октябрьца да», «Ленина мотт», «Ленин са городе», «Даьхе», «Ленина мавзолее».

Муталиева Даьхенах йола шиъ уйла юьвц керда яьхихача ГIалгIайчен суртаца.

ГIалгIайчене нолхозаш вIашагIйохкара белгалонаш хьа а хьокхаш, Муталиев Хьажбийкар гIерт керда вахар оалаш дар шиъ ерригача чоалхаенца кIоаргга хьадовзийта, кердача общественни хьалашка къаман оамал дегIаяра диалектика йовзийта, турпалашта карагIдувлача гIуланхий психологически бахьанаш хьахьокха. «Керда хьаьший» (1930) яхача поэма тIа авторо хьахьокх гIалгIай юрта кердадаькхача вахара сурт.

«Культармейцаш» яхача кхаь даькхах латтача пьеса хьахьокх промышленность а коллективни юртабоахам а дергIабоагIаш хинна ха.

Муталиев Хьажбийкара «Хьалхара денош» (1964) яхача повеста тIа дувц ГIалгIайчене коллективизаци ярах, цо цига дIахо хьу «Керда хьаьший» яхача поэма проблематика. Муталиева дагалаьца хинначоах, цун повесть юртарча социалистически перестройках йола роман хила езаш дар. Повеста тIа авторо хьахьокх ира классови къовсам, цо хьагойт тайп-тайпарча социални хьалех болча наьха — къебарий, середнякий, кулакий оамалаш, хьахьокх низагIа ахархой шоай боахамех бахара процесс, низагIа дукхха нах волхозашта юкъеузар.

Патриотически, тIема духьалара тематика йолаш хиннай иохчийн гIалгIайн йоазонхой произведенеш 30-гIа шераш чакхдоалача хана. холуш хиннад бокха кхерам тIабоагIалга. Театра сценаш тIа уттаяьй И. Базоркина «Укх деношка» (1941), «Капитан Ибрагимов» (1942), А. Мамакаева «Разведка», кхыйола пьесаш.

Тешам а боабаь, фашистски Германе советски мехка духьала тIом болабарах тIаэтта хало, дерригача халкъашка а хIара сагага а кхаьчай. ФуннагIа дав эшаве везаш хиннав моастагIа. Котало яхкара дола герз хинна дIаэттай поэзи а проза а. Даьхен оборона тема йолаш хиннад дукхха къаний дерригача литература, цу тIа художественни тайп-тайпарча формашца хьахьокхаш хиннад советски наьха патриотически гIуланхаш. «Грозненский рабочий», «Ленинан некъ», «Сердало» яхача республикански газетий оагIонаш тIа кепайийттай Муталиев Хьажбийкара «Ара техкаб бIехал». «Аьшк мо дIаотт», «ТIемахочун сурт», «Капитан Мазаев Маташ», «Даьхе бахьан», кхыйола стихаш иллеш.

1934 шера денз СССР йоазонхой Союза член волаш хьавенав Муталиев Хьажбийкар. 1935 шера цо чакхъяькхай журналистика специальностагIа Московски институт, 1940 шера денз по болх баьб литературни болхло, цул тIехьагIа г. Грозне «Ленинан некъ» яхача газета бехктохкаме секретарь волаш, цул тIехьагIа из хьожаву «Ленинхо» яхача кагирхой газета редактора замести-тителалла. Дукхха низ а хьинар а дIалу цо балха книжни издательства редактор волча хана.

1936 шера денз 1944 шерага кхачалца Муталиев Хьажбийкар литературни болх беш хул, белгалла дакъа юкъе хьу цо гIалгIай халкъа культура, истори, литература, мотт Iомабеча. Муталин-Хьажбийкара а кхыча йоазонхой а произведенеша къаман литература хьадара а дергIадоладара а цхьаьна лардаш ехнай. Цун произведенеша Iомабу вахар кердача социални хьисапе кхетадара. Хьаю кердa художественни стоуктураш, хьахьокх, тайп-тайпара йола наьха оамалаш. Из бахьан долаш шиъ тайпара специфика йолаш хул цун кхоллам. ГIалгIай литературни мотт бIаьхегIа хилийтара динка доккхача дакъе гIодаьд. А. С. Пушкина фаьлгаш стихаш Муталиев Хьажбийкара гIалгIай меттала яхаро. Ж. Янднеева цхьана цо арахиндад, гIалгIай меттала а даьккха, К. Хетагурова стихотвореней сборник.

КПСС XX исторически съезд хинначул тIехьагIа, нохчийн гIалгIайн халкъаш цIаяха доладелча, кIезиг-дукха тоадала доладелар культура гIуланхаш, Цавера Муталиев а шиъ дезалца Грозне. 1957 шера денз цо болх бу НГIАССР йоазонхой Союза литконсультант волаш. Цу юкъа дукха стихотворенеш, прозически произведенеш кепатох цо.

Цун произведенеш кепайийттай «Халкъий доттагIал», «Дош», «Литературни Грузи», «Лоаман Iуйре», «Орга» яхача журналаш тIа, СССР-е дахача халкъий; кногнски, украински, грузинскн. армянски, хIирий, гIумкай, аварский, калмыцки, нохчий, черсий, балкарой, кхыча меттала яьхай автора произведенеш.

Кура-сойта воацаш, дог-цIена долаш, банъалолчоа тIехьаволаш Муталиев Хьажбийкар хиларо, цун стихаш музыкальность йолаш, эстетически хоза художественни логика чIоагIа йолаш, бувшаш бола мотт художественни бIаьхий болаш хулийт.

Муталиев Хьажбийкар — халкъа вахар, истори, философи ше да. ХIанз из ваьча дийнахьа денз 80 шу дуз. Из вайна юкъе вац тахан. Сов хьалха детта па луш сецар гIалгIай поэта, прозанка дог. Из масса хана а шиъ халкъаша цхьана ваьхав, цунга дика денача хана а хало тIаэттача хана а. тIехьен дегашка виц па луш вахаргва из даим.

Р. УЖАХОВА,
историе, экономина, социологе, филологе Нохч - ГIалгIай НИИ литература сектора заведующа, филологически Iилмай кандидат.

ПОЭТАГА

«Iайт-вайт»-м яха,
Парнасера баьри, —
Котам боргIалашка
Кхайкаръяц.
Мос гIетте а,
Дег чу доаллар мара,
Iа стихашка
ДIачу-м долларгдац.
Уйла йоацаш
Лостабаь из мангал
Дахьаш боагIа
Гон тIа доаца сурI.
Шортта латташ еце
Макха сердал,
Хулаш доагIа зизаш
Матаръух.

Ишттa, поэт.
Вахар Iа па тохке,
Лерге латташ бецс
Заман мух,
Дега сийлаш
Дизза чу па дохке.
Бенна уьттаргба
Хьа стихай мугI!

СА МОХК

Массагl мохк ба
Кхача, ваха
Са дог долаш, —
Цар чот елга
Сона дега
Хинна дац.

Вакъда
Са мохк санна,
Болчоа тоамё болаш,
Сона бовзаш
Е бовза а
Цхьаккха бац.

САЙ ЧУРТАГА

Лоам чур баьнна бутуа,
кхера,
Отта мег хьо сона а гIовга.
Баькъда, дех аз, цу лакхера
Чамза ма хьежалаьь сога!

Хьога аз лу ер сай
тIехкьар
Шин пхьагIатал боаца
оаса,
Ваьха ва со Даьхен дагар,
ГIа цун новкъа боахаш
нийса.

ПОЭТА ВОIАГА ДАЙТА ПИСЬМО

Баркал хьона «Декада» хьакъехьа Iа мсаршал дайтарах. Сона чIоагIа хоза хийтар сай доттагIчун Хьажбийкара воIагара письмо дечаь. Хьа да вайзар сона 1938 шера республика поэзи эрсий меттала яккха Нохч-ГIалгIайчене со венача хана. Хала ха яр из, йоазонхой организацена юкъера дIабаьннабар дукхха деятелаш — сталински-репрессеш хилар бахьан долаш.

Сона дика байзарг аз чIоагIа доттагIал а тассар гIалгIай шин поэтаца Муталиев Хьажбийкарцеи цу хана геттара къона хиннача Яндиев Джамалдийцеи. Хьа да везавелар сона талант йолаш, хьаьжьал долаш, наьна литературана мутахьа волаш, эхь-эздел долаш хиларах.

Ираз а аьттув болаш вахар а хилар лов сона шун дезала.

ЛИПКИН Семен.
«Декада» — С. Липкина мехках даьхача Кавказа къамаьх йола повесть.

Проект
СОЮЗНИ ДОГОВОР

Суверенни республикаша — Договора доакъашхоша, шоай Союз нердаяккхара бола халкъий люIам хьахьокхаш, исторически кхелаш вIаши гарга хилар кхетадеш, доттагIал долаш, барт болаш, цхьатаррача бокъонегIа вIаши гIулакхаш леладелга Iалашдеш яха гIерташ;

халкъий материални вахава хьал тсалаларех уж духовни дегIадаькарех, къамий культураш вIаши йIаьхи хилийтара, юкъара хкерамзле Iалашъяра хьашташ дага а долаш;

дIаяхача ханах урокаш эцаш, мехка вахарех дерригача дунен тIен хула хувцамаш теркалдеш;

лаьрхIад кердача тайпара Суверенни Советски Республикай Союзе шоай гIулакхаш вIашtIехьдаха.

I. КЕРТТЕРА ПРИНЦИПАШ

Цхьоалагl. Хlара республика — Договора доакъашхо суверенни пачхьалкхе а я шиъ территоре тIа пачхьалкхен Iаьдал дизза кара долаш а я.

ССР Союз — шоай люIамагIа республикаш вIашагIкхетарах хьахиннеи Договора доакъашхоша цунна ёнача полномочей доазонашка пачхьалкхен Iаьдал леладелш йола суверенни федеративни пачхьалкхе я.

Пхелагl. Республикаша шоай люIамагIа шоай белгалъю шоай пачхьалкхен устройство, административно-территориальни делени, Iаьдален управленеи организацеи система. Цар могаю халкъа виналала ларда тIа латта демократе принцип юкъара фундаментальни а лоархIам.

Яхлагl. Республикаша шоай лоархIаме дехкар лоархI къаман традицеш лоаттаяра дегIайсалаяра, образовани, Iилма, культура пачхьалкхено хьаллацар. Цар гIо дергда мехка а дерригача дунен а халкъий гуманистически духовни маьхаленаш сиха дIа-юха эцаран уж шоайла вIаши йIаьхи яран.

ВорхIагl. Республикаша дIакхайкаду дунен халкъашта юкъерча арене цар керттера де лерхIараш — чIоагIа машар, ядерни а духха нах боабеш дола кхыдола а герз дIадаккхар, пачхьалкхенаша цхьана гIулакхаш леладари адамленна хьалхашка латта кхыйола ерригга глобальни проблемаш кхоачашъеча халкъий солидарность хилари.

II. СОЮЗА УСТРОЙСТВО

Статья 1. Союзера членал.

Республикай ССР Союзера членал шоай люIамагIа леладеш хIама да.

Республикаш — Договора доакъашкой Союза юкъейолх юкъаъчал доацаш е кхыча республикай составе, хIаьта из бахьан долаш дар бокъонаш эша а лаш Договорагl а долча декхарех уж кIалхара а ялаш.

Республикашта юкъера гIулакхаш, царех пай шиъ хIама-гIа чIоагIа составе цхьатарра бокъонаш хилара, суверенитет лархIара, территориальни бIаьчала, чурча гIулакхашта юкъе па гIертара, дерригача къовсамаш къестадара, цхьана гIулакхаш леладара, вIаши гIо дара. Союзни договорагIеи республикашта юкъерча соглашенеегIеи дола дехкараш цIена кхоачашдара ларда тIа.

Республикаша дехкар тIаэц шоай территореш тIа кхыча мехкашкарча пачхьалкхенний гергзащцара формированеши тIема базаш лоаттаяйтаргIоацаш, Союзо дIерхIарашца тавлуш йоаца е цунна чуйоагIача республикай хьашташта духьала йола соглашенеш чIоагIъергIоацаш.

Статья 5. Союза полномочеш

Договора доакъашхоша ССР Союза ер полномочеш хьожаю:

1) СССР Конституци тIаэца, цунна хувцамаш тIатохамашн юкъедахьа; республикашца цхьана ССР граждани бокъонаши паргIатонаши Iалашъе;

2) Союза суверенитети территориальни бIарчали лорае; ССР Пачхьалкхен дозазув белгалдеи лорадеи; СССР пачхьалкхен кхерамзле Iалашъе; оборона вIашtIехьякхари ССР Герзащцарча Низашта куллалдари; тIом хьоабари машаю чIоагIбари;

3) Союза арахьара политика кийчъяри чакхъякхкхари; ССР дунен халкъашта юкъера договораш чIоагIдар; кхыча пачхьалкхенашцеи дунен халкъашта юкъерча организацешцеи леладеча гIулакхашкара Союза викалал леладе; республикай арахьарча политика гIулакхашта координаци е; ССР арахьара экономически гIулакхаш нийсден республикай арахьарча экономически бувзамашта координаци еи; таможенни гIулакх;

4) республикашца цхьана мохк экономически дегIабоалабара стратеги белгалъеи Союза юкъара рынок дегIайсалаяра дола хьалаш хьадеи; юкъарча валюта ларда тIа латта цаI йола финансови, кредитни, ахчан политика лелае; союзни бюджет оттаеи кхоачашъеи; дошо запаси алмазни фонди лоаттаеи республикашца барта а йолаш парех пайда эцеи; Союза юкъара программаш чакхъяха, дегIаахара фондаш, стихийни зуламаехи катастрофехи хьахиннар дIадаккхара йола фондаш хьае;

5) республикашца цхьана мехка цаI йолча доагорагIэнергетически системана, машиннаькъа, фегарча, фордa, магистральни трубопроводни транспорта доал де; оборонни предприятешта, космически тохкамашта, союзни бувзамеи информацеи системашта, геодезеи, картографеи, метрологена, стандартизацена доал де; Iаламa ресурсех пайда эцареи гонахьара Iалам лопарареи лардаш увттае, барт а бан оттаяь экологически политика лелае;

6) республикашца цхьана социални политика лардаш оттае, къахьегама хьалийн из лорабареи, социални Iалашони страхованеи, унахцIеи лораяра, наналаи берални йоакхо яра дешаш юкъе а хьош;

7) культураи образованеи даькъе, фундаментални Iилман тохкамаш деча республикашта юкъе цхьана гIулакхаш леладара координаци ен Iилма-тохкама прогрессана стимулировани еи;

8) республикашца барт бан долча дешаш законодательства белгалдеи лорадеи; СССР пачхьалкхен кхерамзле Iалашъе; оборона вIашtIехьякхкари ССР Герзащцарча Низашта куллалдари; тIом хьоабари машаю чIоагIбари;

Республикашта юкъера доазонаш хувца йиш я алхха царна юкъе барт а болаш.

Республика гаранти лу цар территоре тIа дахача дерригача халкъий политически бокъонаштa уж социально-экономически, культурни дегIадахкара йолча таронаштеи.

Статья 4. Республикашта юкъера отношеней

Республикаша — Договора доакъашхоша шоашта вIаши юкъера отношеней лелаю Союза составе цхьатарра бокъонаш хилара, суверенитет лархIара, территориальни бIаьчала, чурча гIулакхашта юкъе па гIертара, дерригача къовсамаш къестадара, цхьана гIулакхаш леладара, вIаши гIо дара. Союзни договорагIеи республикашта юкъерча соглашенеегIеи дола дехкараш цIена кхоачашдара ларда тIа.

Республикаша дехкар тIаэц шоай территореш тIа кхыча мехкашкарча пачхьалкхенний гергзащцара формированеши тIема базаш лоаттаяйтаргIоацаш, Союзо дIерхIарашца тавлуш йоаца е цунна чуйоагIача республикай хьашташта духьала йола соглашенеш чIоагIъергIоацаш.

Статья 5. Союза полномочеш

Договора доакъашхоша ССР Союза ер полномочеш хьожаю:

1) СССР Конституци тIаэца, цунна хувцамаш тIатохамашн юкъедахьа; республикашца цхьана ССР граждани бокъонаши паргIатонаши Iалашъе;

2) Союза суверенитети территориальни бIарчали лорае; ССР Пачхьалкхен дозазув белгалдеи лорадеи; СССР пачхьалкхен кхерамзле Iалашъе; оборона вIашtIехьякхкари ССР Герзащцарча Низашта куллалдари; тIом хьоабари машаю чIоагIбари;

3) Союза арахьара политика кийчъяри чакхъякхкхари; ССР дунен халкъашта юкъера договораш чIоагIдар; кхыча пачхьалкхенашцеи дунен халкъашта юкъерча организацешцеи леладеча гIулакхашкара Союза викалал леладе; республикай арахьарча политика гIулакхашта координаци е; ССР арахьара экономически гIулакхаш нийсден республикай арахьарча экономически бувзамашта координаци еи; таможенни гIулакх;

4) республикашца цхьана мохк экономически дегIабоалабара стратеги белгалъеи Союза юкъара рынок дегIайсалаяра дола хьалаш хьадеи; юкъарча валюта ларда тIа латта цаI йола финансови, кредитни, ахчан политика лелае; союзни бюджет оттаеи кхоачашъеи; дошо запаси алмазни фонди лоаттаеи республикашца барта а йолаш парех пайда эцеи; Союза юкъара программаш чакхъяха, дегIаахара фондаш, стихийни зуламаехи катастрофехи хьахиннар дIадаккхара йола фондаш хьае;

5) республикашца цхьана мехка цаI йолча доагорагIэнергетически системана, машиннаькъа, фегарча, фордa, магистральни трубопроводни транспорта доал де; оборонни предприятешта, космически тохкамашта, союзни бувзамеи информацеи системашта, геодезеи, картографеи, метрологена, стандартизацена доал де; Iаламa ресурсех пайда эцареи гонахьара Iалам лопарареи лардаш увттае, барт а бан оттаяь экологически политика лелае;

6) республикашца цхьана социални политика лардаш оттае, къахьегама хьалийн из лорабареи, социални Iалашони страхованеи, унахцIеи лораяра, наналаи берални йоакхо яра дешаш юкъе а хьош;

7) культураи образованеи даькъе, фундаментални Iилман тохкамаш деча республикашта юкъе цхьана гIулакхаш леладара координаци ен Iилма-тохкама прогрессана стимулировани еи;

8) республикашца барт бан долча дешаш законодательства белгалдеи лорадеи; СССР пачхьалкхен кхерамзле Iалашъе; оборона вIашtIехьякхкари ССР Герзащцарча Низашта куллалдари; тIом хьоабари машаю чIоагIбари;

Республикаша — Договора доакъашхоша шоашта вIаши юкъера отношеней лелаю Союза составе цхьатарра бокъонаш хилара, суверенитет лархIара, территориальни бIаьчала, чурча гIулакхашта юкъе па гIертара, дерригача къовсамаш къестадара, цхьана гIулакхаш леладара, вIаши гIо дара. Союзни договорагIеи республикашта юкъерча соглашенеегIеи дола дехкараш цIена кхоачашдара ларда тIа.

Республикаша дехкар тIаэц шоай территореш тIа кхыча мехкашкарча пачхьалкхенний гергзащцара формированеши тIема базаш лоаттаяйтаргIоацаш, Союзо дIерхIарашца тавлуш йоаца е цунна чуйоагIача республикай хьашташта духьала йола соглашенеш чIоагIъергIоацаш.

Статья 6. Союза полномочеш кхоачашъеча республикашца дакъалацар.

ССР Союза полномочеш кхоачашъеча республикашца дакъалоац союзни органаш вIашагIйохкара, хьашташ таштеи гIулакхаштеи барта хилара кхыйола механизмаши процедураши хьаяра хьисапе.

ХIара республика йиш я ССР Союзана барт бара наьхагIа шиъ цхьаццайола полномочеш кхоачашъелга кхы тIа цунга дIадала, хIаьта Союза ерригга республикаш раьза яле царех цаI е массехк кхоачашъелга цар территореш тIа цхьаццайола шиъ полномочеш.

Статья 7. Доалахье.

ССР Союзои республикашеи Iалашду доалахьен ерригга формаш паргIатта дегIайсалаяри лораяри, гражданий шоай доалахьен цар объединенеши, пачхьалкхен доалахье чу а лоацаш.

Республика доалахьа да цуя территоре тIара лаьтта, недраш, кхыйола Iалама ресурсаш, хIаьта ишгта пачхьалкхе доалахье, ССР Союза полномочеш кхоачашъяра эшаш дола дакъа ца лаьрхIача.

Республикай законодательствагIа ийисъеш йола лаьттана, цун недраштa, Iалама кхыча рузкъаьта доалдара отношеней духьале ешхила йиш яц Союза полномочеш чакхъяхара.

Статья 8. Налогаши сбораши

Республикаша шоай люIамагIа белгалъю бюджет, уьттаю республикански налогаши сбораши.

ССР Союза полномочеш кхоачашъяра уьттаю союзни налогаши сбораши, республикашца цхьана белгалду Союза юкъара программаш кхоачашъяра хIаране отчисленеш елга.

Статья 9. Законаш

Республикай территоре тIа республикански законодательство лакхехьара я дерригача дешашта. Союза каразарашкара дIаникхараш доацаш.

ССР Союза компетенцегIа долча дешашта тIаийца Законаш лакхехьара а да ерригача республика территореш тIа кхоачашданза даргдоацаш а да.

Союзби республикашеи цхьана леладе дезаш оттадьча дешех дола Союза Законаш кхоачашде доладу, нагахьа санна цу законашца хьашт долаш йола республика цунна духьала еце.

ССР Союза Конституции законаши, республикай конституцеши законаши хила йиш яц укх договора а СССР-еи республикай дунен халкъашта юкъерча лекхарашта а духьала долаш.

Республика бокъо я СССР Закона протест яла, нагахьа санна цун Конституцена из духьала дале. хIаьта Союза полномочей доазойел тIехьяла а. Союза бокъо я республикай законодательни акташта протест яла, нагахьа санна цар ер договор, ССР Конституцин законаши телхадой. Шоззе а къовсамаш къоастаду барт бара процедураш ен е СССР Конституционни суде дIачулу.

III. IАЬДАЛЕИ ДОАЛ ДАРЕИ ОРГАНАШ

Статья 10. Iаьдален доал дареи органаш вIашагIйохкар.

Iаьдален доал дареи союзни органаш вIашагIйохи республикай викалаш шерра юкъеозара ларда тIа, уж болх беш хул укх договора положенешка хьажжа.

Статья 11. СССР Лакхехьара Совет

Союза законодательни Iаьдал кхоачашду СССР Лакхехьарча Совето.

СССР Лакхехьарча Совета ши палата я:.. Союза Совети Къаман Совети. Союза Совет хоржа цхьатарра дукха харжархой а болаш хоржамий округе гIолла берончча маьхха бахача наха. Къамий Совет вIашагIйолл республикай Iаьдала Лакхехьарча Союза юкъара программаш кхоачашъяра хIаране отчисленеш елга.

Статья 9. Законаш

Республикай территоре тIа республикански законодательство лакхехьара я дерригача дешашта. Союза каразарашкара дIаникхараш доацаш.

ССР Союза компетенцегIа долча дешашта тIаийца Законаш нийса леладара гаранта санна латт; СССР Герзащцарча Низий главнокомандующи ва; доазол арахьарча маьхкашцарча гIулакхашка Союза викал. СССР дунен халкъашта юкъера лекхараш кхоачашдара тIа хьожам лоаттабеш ва.

Президент хоржа СССР гражданаша бIарчача Союзе гIоллеи дукхагIйолча республикашкеи дукхагIбараша кхаж а тоссаш.

Статья 13. СССР Вице-Президент

СССР - вице-Президент хоржа СССР президентаца цхьана. СССР Вице-Президента СССР Президента уполномочегIа кхоачашъю цхьацца йола цун функцеш. хIаьта, нагахьа санна из тIаволацаш а шиъ денхараш кхоачашде цун вIашtIехьа па доалаш а хилча СССР Президента меттала хул.

Статья 14. Федераце Совет

Федераце Совет вIашагIъйоалл ССР Союза Президента хьалхаленца цунна чувоагIаш СССР Вице-Президент, республикай президенташ (пачхьалкхенашта керттe латтараш) Союза чурчеи арахургдац книжкаш дешарашка дIакхоачашдоаца литература. Книжкаш юхаденад читальни залашка.

СУРТА ТIА: йоккхагIа йола библиотекарь Комела Галина спецхраненера литература хьахьокхаш я.

Н. БЕРКЕТОВА сурт. (ТАСС).

ЛоархIаме продукци хьаеча

Мехкдаьтта продукташ чуйоттара чIоагIа эшаш йола емкосташ, бешкаш, кхыйола продукци арахецаш я Грозненски «Нефтепродуктоборудование» яхача завода коллектив. Цун продукци чIоагIа хоатташ дика дIайоадаши я вай мехкарча тайп-тайпарча регионашка. Хадданза заказаш хьаух цунга потребителашкара оттадьча договорашка хьежжа. Цхьабакъда, пятилетка тIехкьарча шерашка шоай смежникий балха тIа предприяте болхлоша хьовзам хилийта цхьа моттиг нийсъеннаиц. Долче, карара шу доладелча денз таханайца ший потребителашта продукци лоаттаяра дола договорни декхараш дизза кхоачашдаьд цар. Паччахьалкхен планагIа лаьрхIачул совгIа арахийцай 70 эзар сома маьха таргга товарни продукции 10 эзар гаргта сом мах бола халкъа эша товараши.

Дикка тIехкхоачашъяьй завода коллективо къахьегама овсарле лакхъяра паччахьалкхен план. Духьаьл из лакхъяра чотагIа хьаяьй цо заданел тIех ара мел хийца тайп-тайпара продукци а. Арахецача продукцега дIабода мах лохбарах, бийдал, металл, электроэнерги, кхы мел йола материалаш кхоярах уих шера планал тIех яь валови доходаш 104 эзар сом да.

Уж толамаш доахача диза дакъа а лоацаш, даим укх шера предприяте цехашта юкъе яьржача яхье хьалха латташ я Ешткни Иван Владимирович керте латтача халкъа эша товараш арахецача цехеи Попов Владимир Васильевича кулгалдеча маслоочистительни оборудовани хьаеча цехеи коллективаш.

К. МАГОМАДОВ.

ЛЕНИНГРАД. ХIанз денз дIахо йодача хана М. Е. Салтыкова - Щедрина цIерагIча публични библиотека специальни хранене фондашка

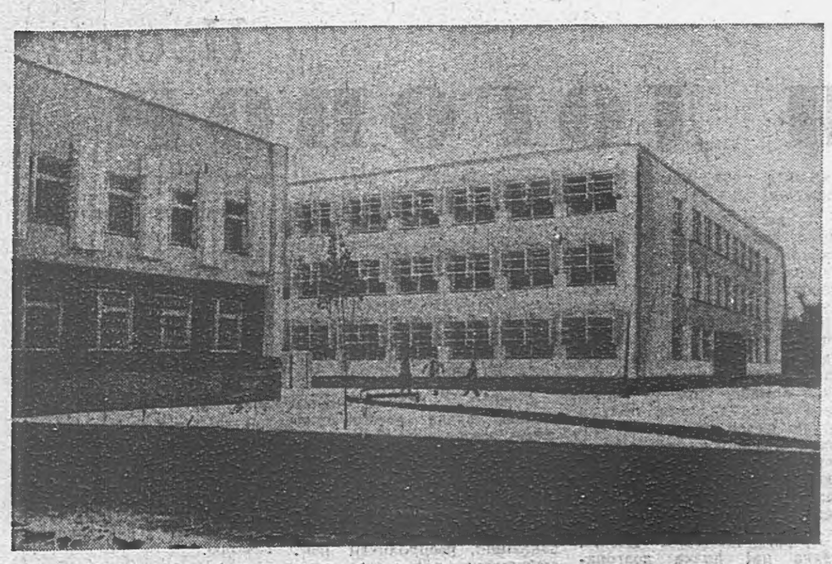

Грознера № 22 йола юкъера школа. Л. АБДУРЗАКОВА сурт.

ДИКАГІБАРАШ КЪЕСТАБЕШ

АВТОРСКИ ИЛЛЕ ФЕСТИВАЛЬ

Тоъал ха я вай республике авторски илле фестиваль дІайолаенна. Из сенна яьй а фу маІан долаш я а, хетаргахьа, ховш да массарна а. Эгара хьалха цу тайпара фестиваль эшаш яр шоаш стихаш, ашараш язъеш бола а иллеш дІаоалаш бола а кагийнах, мехкарий хьагучабахара а дІахо дегІааха царна гІо дара а. Цу лостамагІа хІанзле цхьацца толамаш даьхад ала а мегаргда, хІана аьлча, тайп-тайпарча районашкара дукхача къамех бола илланаархой бовзийтаб ерригача республикана, царна юкъера дик-дикагІбараш финале дакъа лоацаргдолаш белгалбаьхаб.

Авторски илли... Фу белгалонаш йолаш да из? Цу хаттара жоп луча хана, хьоахаданза даргдац, автор композитор а, поэт а, илланаархо а хилла везилга. Аттача гІулакхех дац уж, ХІаьта а корабир цу декхарех дика лоархІабеш бола нах. ПІхе программе дийкача иллей чулоацамах лаьца дувце, уж тайп-тайпара чулоацам болаш дар ала деза: Даьхенах, доттагІаллах, ІалІамах, гІемах, машарах, безамах. Вешта аьлча, ухха за дар массе а темах дола иллеш. Цул совгІа, уж дийкар нохчий, гІалгІай, эрсий, негІий, туркий-мехетинций а кхыча къамий а метташка.

Дакъа лоацаршта юкъе бар ладувгІачарна дукхагІа безалуш бола илланаархой а иллеш а. Уж дагалаца лов. Дика дІаоларца, чулоацам иІоарга хиларца, мукъам дог хьесташ бекарца белгала дар Науреруа Ахмедов Руслана, Набиев ИсмаІала дІаьънна иллеш. Хозача, дикача иллешца хила мел дезар долаш дар царца. Хетаргахьа, цар фестивала хьалхарча программе дІаьънна уж иллеш наха диц ца луш декаргда дукхача фусамашка, радио чу, телевизора чу гІолла. Шоаш мел дикача хана цар уйла а яйтаргъя лаьттарча вахара, наха юкъерча бувзамий а гІулакхий а.

ХІаьта Веденски районерча зІамсаго Басханов Саид-Бекен йоІо Шахмурзаева Лейласи дІаьънаваш хІанзле ерригача республике дайзад, дезаденнад. Царъяр санна керда цхьа дуэт хьагучаяккхара а е мегаргъяр ювцаш санна йола фестиваль.

Укх тІехьарча хана литературе, публицистике, кхыметтел, иллешка дукхагІа ека яьннай исторически тематика. Цунна къаьста тешаш деш дар Гудермесерча кагийча няха дІаьънна цхьацца иллеш. Къаьста а белгалдакхха лов Мадашев Адама «Дади-Юртах дола илли». Паччахьа заман чухь хиннача нохчий цу юртах хиннар ховш да массарна а. ХІаьта а кердача тайпара цох аьнна дош иІоарга дег чу дуж, духьалъотт паччахьа викалаша цунна тІаоттадаь таІазар. Дог чудоаллаш волчун дог тохалургда, хьаштдале, делхарг а да из деррига сурт духьалдеча. Цудухьа дезаделар массарна. Мадашева дІаьънна из илли, цунца бар замашта юкъера бувзам, къизала духьалара низ бола оаз.

ХІаьтта республикански музыкальни училище чакх а яьккха, шоай балха дІабаха кийчлуш бар фестивале дакъа лаца баьхка хинна Фомина Оксанан Алиева Анжеликан, Хьалхара илли дІаоаллаше а хоалуш дар мехкарий профессионализм лакха хилар, уж шоай произведенеш дика кийчъяь, шаьръяь укхаза баьхкалга. Цхьатарра хоза дийкар цар цхьана а къаьстъаьстта а дІаьънна эрсий а гІалгІай а метташкара иллеш. ЧІоагІа лов, шоаш болх беш бар аьнна, авторски илли диц ца деш, цу тІа къахьегаш уж дІабахар. ТІакхха цар донккий толамаш доахардга аьнна а хет.

Сона дагайоагІа массехк шу хьалха Аргуне болх беш хинна. «Шовдан оаз» яха маІаха наьха вокални коллектив. Цунна юкъе вар хоза оаз йола зІамсаг Гунаев ІабдулХьаким. Уьх тІехьарча цхьан-шин шера из коллектив сайна хоаш да хиларх чІоагІа вас хиннаяр сона. Бакъда, хозача ихао йоьайир из: Гунаев болх беш хиннавар филармоне. Ший иллеш а дахьаш дакъа лаца вера ІабдулХьаким фестивале, ламех дийгІачо раьза хинна тІа а йицар уж. Цу тайпара дешаш ала мегаргда Ножай-Юртовски районерча Ахматханов Вахах а. Дукхача хана дена радио чу гІолла а телевидене гІолла а вай дегаш хьесташ екар цун оаз Эльмурзаев Векас кулгалдеча коллективе. ХІанз из болх беш ва «СовгІат» яхача, дукха ха йоацаш хьаннача коллективе.

Финальни хьовсамашка дакъа ловцаргдолча дикагІболча самодеятельни автоваша юкъе ва уж башха ши иллилархо.

Патриотически тематика. Фу ала йиш я цунца дувзаденнача, укхаза дийкача иллейх. Царех дувцаш белгала ца баьхача баргбац Афганистанерча тІем тІа лаьтта цІабаьхка кагийнах Сайдаев Руслани Гелгоев Руслани. Царна шиннена а дукха хІама бІаргадайнад, шовш къона бале а, Іоажал хиннай царна уллув лелаш. Амма уж цул кот а баьнна цІабаьхкаб. Цар ноакхош тІа дадача паччахьалкхен совгІатех хайна ца Іеш, вайна из хов дар дІаоалача иллейх. Цига, — шоай мехка гаьнна уллача Афганистане, — шоашта уллув лийннача майрача, денал долча кІантех, шоай хиннача уйлаех дар цар иллеш. Уж дегай кІоаргера хьалдоагІаш дар, цудухьа теша а вора цар шоаех.

ХІаьтта болалуш бола къона илланаархой, поэташ, композиторашца хиннаІапар фестивале дакъа лаьцаршта юкъе. Ишшта царна юкъе го йиш яр вай республике шерра бовзаш бола илланаархой а. Мссарна дукхача хана денз дезаденна да Ветельгериев Хьусена, Евлоева Раяй, Эльмурзаев Беке, Кантаев Мусай, Зангиев Руслана иллеш. Царех цхьадараш дийкар укхаза, цар наьха самукъадаьккха хургхиларах вІалла шено а яц. Хоза мукъам, хьаькъалера дешаш хиларна белгала дар нарех хІарадар. Цул совгІа, моцагІа дена цу лостамагІа уж болх беш хьабоагІаш хилар а гуш дар цар произведенеех.

Духьхашха цу тайпарча яхьашка а телевидене а нийсбеннача къона иллилархоех бар Назранера Векова Лунзан Цароев Мухьмади. Луиза комсомольски болхло я, Мухьмад музыкальни школе хьехаш хьаоагІа. Цар яздаь дешаш, мукъам бийкар кердача, тоам беча хьисапе. Авторашкъона бале а, пар произведенеша лора нийса хьехам, хьаькъал, бакъахьара кхетам. Цар къаьст-къаьста санна, цхьана а дІаьалар щоай иллеш. Цу дуэто кхы а воаш ГІоздахарга сатувсаргда вай.

Фестиваль дІахо а шиъ никъ беш я.

С. АРЧАКОВ.

ТЕЛЕПРОГРАММА

27 НОЯБРЬ,

ШИНАРА

I ПРОГРАММА

6.30 — 120 минут.
8.30 — «Самгин Клима ахар» художественни фильм, 13-гІа серн.
9.45 — Футбол. УЕФА кубок. 1/8 финала. «Торпедо» (Москва) — «Монако» (Франция).
11.25 — Верий сахьат (английски меттала урок а луш).
12.25 — «Коллаж».
12:30 — Ха.
13.00 — Шахматех йолча дуненчемпионате.
15.30 — ТСН.
15.45 — «Нво Лола Вибэр» ца лоьхача чІондарга лаьрхІа концерт.
16.30 — Верий сахьат. (Английски метта урок а луш).
17.30 — К. Симонов «20 дІ тІом боацаш». ПовестагІапа дожъош. Іодеш автор.
18.05 — Политически диалогаш. «Ер я са юрт». Алтайски край.
19.00 — Футбол. Кубок УЕФА. 1/8 финал. Торпедо (Москва) — «Монако» (Франце). Перерыв йолча хана (19.50) актуальни интервью.
21.00 — Ха.
21.40 — «Коллаж».
21.45 — Русланова Лида дагалоацаш йола Союзни ЦІен Колонни залера сайре. (27 октябре дІаязъяр).
11,12 — Верий сахьат. (Французски меттала урок луш).
12.25 — «Коллаж».
12.30 — Ха.
13.00 — Шахматех йолча дуненчемпионате.
15.30 — ТСН.
15.45 — «Хьалоацалуш воаца Фунтик». Мультфильм, 1, 2, 3, 4 сереш.
17.35 — «Югославия: банъдолчун момент». Передача дІахьу И. Фесуненкос.
19.35 — Россе парламентски вестник.
19.50 — «Самгина Клима ахар» художественни фильм. 12 серн.
21.00 — Ха.
21.40 — П. И. Чайковске цІераІча Московски паччахьалкхен консерваторе хора концерт.
22.00 — «Дош». Литературно-художественни программа.
00.00 — ТСН.

II ПРОГРАММА

8.00 — Іуйранара гимнастика. Дешара программа.
8.15, 9.35 — «Іалама къайленаш». Іилман - популярни альманах.
8.35 — Географи. 8 класс. СССР хьун ресурсаш.
9.05 — Французски мотт. Цхьоалагіча шера Іомаберашта.
9.55 — РСФСР халкъа депутатий арІана йоацаш съезд хьеллярах.
12.00 — Шозлагіа хьахьоккха телефильма сеанс. «Вай берашта дола цІа», цхьоалагіа, шозлагіа сереш. «Нерда шу», «Маьхкарий». (Болгари).
13.45 — Ритмически гимнастика.
14.15 — РСФСР халкъа депутатий арІана йоацача съезде.
17.35 — Передачай программа.
17.40 — «Волошина акваре лаш». Документальни фильм.
18.00 — Музыкальни открытка.
18.05 — «Вай заманхо» (гІалгІай меттала).
19.00 — Информационно-публицистически программа.
20.00 — Бийса даьхьала хийла шун, бераш! «Гіагарігура бедараш».
20.15 — НГІАССР Ламхехьарча Совета арІана йоацача сессе итогех.
21.40 — СССР Ламхехьарча Совета сессе.
22.40 — РСФСР халкъа депутатий арІана йоацача съезде.

28 НОЯБРЬ

КХАЬРА

I ПРОГРАММА

6.30 — 120 минут.
8.30 — «Тхо лаьш дац...». Хьалххуш йоагІача тІехьенна ихетам балара болча общества бехктохкамах дола документальни фильм.
9.00 — Концерт.
10.00 — «Дош». Литературно-художественни программа.
12.00 — «Из хинпад, хинпад...».
12.30 — Ха.
13.30 — ТСН.
15.45 — «Муж боацача ханара таьлгІеш». Тихоокеанский форда йистерча экологически проблемех дола документальни фильм.
16.15 — «Храмага бода ницъ». Тверерча самодеятельно акаде мически хорий 1 фестивале данъаловацарех дола концертоечерк.
16.35 — «Телезюк». Журнал.
17.10 — «Рок-урок». Кхелетаршта йола музыкальни программа.
17.55 — Политически диалогаш. «Галерея».
18.55 — «Самгин Клима ахар». Художественни фильм. 14-гІа серн.
20.00 — «ВИД» хьахьоккх «Программа-500». Капитал-шоу. «Тамашний аре».
21.00 — Ха.
21.40 — «Коллаж».
21.45 — СССР правительстве.
21.55 — «Из хинпад... из хинпад...».
22.15 — «ВИД» хьахьоккх «Взгляд», «Веди», «Синематограф», МТВ. Перерыве (23.55) — ТСН.
23.00 — Кинопанорама.
00.30 — ТСН.
00.45 — Шахматех йолча дуненчемпионате.

II ПРОГРАММА

8.00 — Іуйрийнара гимнастика.
8.15 — Дешара программа. «Іалама къайленаш». Іилман популярни альманах.
8.35, 9.36 — Физика. 9 класс. Дозал ца хилари дозал тІехьдалари.
9.05 — Немецки мотт. Цхьоалагіча шаре Іомабераштаю
10.00 — Немецки мотт. Шолагіча шера Іомабераштаю
10.35, 11.35 — Юкъера биологи. 10 класс. Эволюце кертгача лостамаш.
11.05 — Массанена йола педагогика. Киноклассе. Мишта хила йоагІа исторически образовани. 1-гІа дакъа.
12.05 — Зіамига концерт.
12.15 — РСФСР халкъа депутатий арІана йоацача Съезде.
12.25 — Шозлагіа хьахьоккха телефильма сеанс «Вай берашта дола цІа». 3-гІа сери. «Іа чакхдоалаш».
13.25 — Академически гребле гІа йола дунен чемпионат. Австралера передача.
14.15 — РСФСР халкъа депутатий арІана йоацача Съезде.
18.15 — РСФСР халкъа депутатий арІана йоацача Съезде.
18.25 — Передачай программа.
18.30 — Музыкальни открытка.
18.35 — 01 хьалхадоах...
19.15 — Мультфильм.
19.25 — Информационно-публицистически программа.
20.25 — «Нохчийче — хьо сайлла. Художественни самодеятельностя дозаъашхой концерт, Веденски район.
21.00 — Баскетбол. Европа чемпионата отборочни матч. Маіанах. 2-гІа тайп. СССР сборни — Чехословакье сборни. ЦСКА универсальни спортивни залера передача.
21.40 — СССР Ламхехьарча Совета сессера.
22.10 — РСФСР халкъа депутатий арІана йоацача Съезде.

29 НОЯБРЬ

ЕРА

I ПРОГРАММА

6.30 — 120 минут.
8.30 — «Самгин Клима ахар». Художественни фильм, 13-гІа серн.
9.45 — Футбол. УЕФА кубок. 1/8 финала. «Торпедо» (Москва) — «Монако» (Франция).
11.25 — Верий сахьат (английски меттала урок а луш).
12.25 — «Коллаж».
12:30 — Ха.
13.00 — Шахматех йолча дуненчемпионате.
15.30 — ТСН.
15.45 — «Нво Лола Вибэр» яхача Белградски иллеи халхарен ансамбла концерт.
16.05 — «Журавлята» яхача документальни фильма премьера. Дербентерча цІача следопытий отрядах.
16.25 — Историе оагІош. «Вежи». Н. М. Карамзин.
17.10 — Фильм — бераштаю «Чіалг, ніаьнк, ихыбараш». 1-гІа, 2-гІа фильм.
18.00 — «Контакт-форум».
18.30 — Ха.
19.00 — «...Йлхайтта шу даланза а бокхагІа а бараш».
19.45 — «Самгин Клима ахар». Художественни фильм. 13-гІа серн.
21.00 — Ха.
21.40 — МВД сводкех.
21.55 — Эфирера музыка. Ведущи — С. Бэлза. Перерыв кинопрограмма. «БІаргашка хий эттад» яхача художественно-публицистически фильма премьера (КъайлагІарча протоколех долча деша хьанъехьа).
15.20 — Режиссера И. Селезневай фильмаш. «Массанена — баркал...».
16.55 — Дунен халкъашта юкъера панорама.
17.40 — ЦТ экрана тІа эггара хьалха. Художественни фильм. «Кузькин Федор вахарцара». 1-гІа сери.
19.05 — Россе парламентски вестник.
19,20 — «Кузькин Федора вахарцара» яхача художественни фильма. 2-гІа сери.
21.00 — Ха.
21.40 — «Ангажемент». «Борис Рубашкин Москве».
23.05 — Программа «А». «Москва — Белград» яха телемост.
00.35 — ТСН.
00.50 — Шахматех йолча дуненчемпионате.

II ПРОГРАММА

8.00 — Іуйрийнара гимнастика.
8.15 — Дешара программа. «Іалама къайленаш». Іилма-популярни альманах.
8.35, 9.35 — Іалам довзар. 5 класс. Хаоттами цун прогнозирование.
8.55, 9.55 — «Мастер, Маргарита. Испански метталара даьккхар» Іилма-популярни фильм.
9.05 — Испански мотт. 1-ча шера Іомабераштаю
10.05 — Испански мотт. 2-ча шера Іомабераштаю
10.35, 11.35 —Физика. 8 класс. Болх беш я электрически ток.
11.05 — Массанена йола педагогика. Мишта хила йоагІа исторически образовани. 2-гІа дакъа.
12.05 — А. Глазунов. Концертни вальс.
12.15 — РСФСР халкъа депутатий арІана йоацача Съезде.
12.25 — Шозлагіа хьахьоккха телефильма премьера «Вай берашта дола цІа». 4-гІа сери. «Экзаменаш».
13.25 — Ритмически гимнастика.
13.55 — Илли доахк В. Готовцевас.
14.15 — РСФСР халкъа депутатий арІана йоацача Съезде.
16.45 — Передачай программа.
16.50 — Фу хьех дино юкъетам луш (гІалгІай меттала).
17.30 — Рыжкина достам тол сомо.
18.00 — Фильм-реклама.
18.05 — «Дега уйлаш нілечу йоттагІга аз...» Самодеятельни илле телефестиваль.
19.40 — Мультфильм.
19.50 — Информационно-публицистически программа.
20.40 — Илли оал Алимсултанова Имама.
21.00 — Хоккей. СССР чемпионат. Динамо (Москва) — ЦСКА, 2-гІеи, 3-гІеи периодаш.
21.40 — СССР Ламхехьарча Совета сесси.
22.10 — РСФСР халкъа депутатий арІана йоацача Съезде.

30 НОЯБРЬ

ПІАЬРАСКА

I ПРОГРАММА

6.30 — 120 минут.
8.30 — «Самгин Клима ахар». Художественни фильм, 14-гІа серн.
9.45 — «...Йлхайтта шу даланза а бокхагІа а».
10.30 — Эфире музыка. Ведущи С. Бэлза.
12.30 — Ха.
13.30 — ТСН.
15.45 — «Муж боацача ханара таьлгІеш». Тихоокеанский форда йистерча экологически проблемех дола документальни фильм.
16.15 — «Храмага бода ницъ». Тверерча самодеятельно акаде мически хорий 1 фестивале данъаловацарех дола концертоечерк.
16.35 — «Телезюк». Журнал.
17.10 — «Рок-урок». Кхелетаршта йола музыкальни программа.
17.55 — Политически диалогаш. «Галерея».
18.55 — «Самгин Клима ахар». Художественни фильм. 14-гІа серн.
20.00 — «ВИД» хьахьоккх «Программа-500». Капитал-шоу. «Тамашний аре».
21.00 — Ха.
21.40 — «Коллаж».
21.45 — СССР правительстве.
21.55 — «Из хинпад... из хинпад...».
22.15 — «ВИД» хьахьоккх «Взгляд», «Веди», «Синематограф», МТВ. Перерыве (23.55) — ТСН.

II ПРОГРАММА

8.00 — Іуйрийнара гимнастика.
8.15 — Дешара программа. Іалама къайленаш. Іилма-популярни альманах.
8.35, 9.35 — Истори. 5 класс. Ленин — Коммунистически парти вІашагІъеллар.
9.05 — Английски мотт. 1-ча шера Іомабераштаю
10.05 — Английски мотт. 2-ча шера Іомабераштаю
10.35, 11.35 — Географи. 6 класс. Ломаши шаьренаши.
11.05 — «Юхьхьанца дар...». Іилма-популярни фильм.
12.05 — «Вокхача саго етт мишта бехкаб». Мультфильм.
12.15 — РСФСР халкъа депутатий арІана йоацача Съезде.
12.25 — «Шозлагіа хьахьоккха телефильма премьера «Вай берашта дола цІа». 5-гІа сери. «ГІайгІане къонах».
13.25 — «Нйай аесте» яхача документальни фильма премьера.
13.55 — «Хьо ва аравала вехар, артист». Любови Виктории Анисимовгіар.
14.15 — РСФСР халкъа депутатий арІана йоацача Съезде.
17.15 — Передачай программа.
17.20 — Біьстен лерхІамаш а гуйранара йоархІамаш а (нохчий меттала).
17.50 — Музыкальни открытка.
17.55 — Фильм-реклама.
18.00 — Маьхащца нийсъяь экономика: раьзавар а раьзавоацар а. Духьхьалара эфир (гІалгІай меттала).
19.00 — Информационно-публицистически программа.
20.00 — «Бийся даьхьала хийла шун, бераш!». «Хьаьта тхога...».
20.15 — «Пхеннена тІатоха итт». Фанташи комментареши.
20.30 — Оаш тхога яздабар.
21.00 — Фигурни коп-соалозаш хаххар. Дунен халкъашта юкъера яхьаш. Шишшане цхьана хаххар. Произвольни программа. Одессера программа.
21.45 — СССР Ламхехьарча Совета сесе.
22.15 — РСФСР халкъа депутатий арІана йоацача Съезде.

РАДИОПРОГРАММА

ШИНАРА,
27 ноябрь

7.30 — Муамаш. «Юртара Іуйреваш».
7.45 — Объявленеш.
7.55—8.00 — Музыка. Хаоттам.
8.15 — Передачай программа.
8.20 — Республикански газетий обзор.
8.30—9.00 — Халкъа мелодеш.
9.15 — Доши гІуланхи цаІ долаш (гІалгІай меттала).
9.30 — «Къона заманхо» (гІалгІай меттала).
9.50 — 10.00 — Энергетически кризиса хьалашка (нохчий меттала).
16.00 — 17.00 — Информационно - музыкальни программа. Радиостуде гІолла ешъ йола духхьалара трансляци (нохчий меттала).
18.10 — Керда хоамаш (гІалгІай меттала).
18.20 — 18.40 — Халхара ритмаш.

ХКАЬРА,
28 НОЯБРЬ

7.30 — Муамаш. Пожарни кхераязье бахьан долаш.
7.40 — Объявленеш.
7.50 — 8.00 — Музыка. Хаоттам.
8.15 — Передачай программа.
8.20 — Республикански газетий обзор.
8.30 — 9.00 — Концерт.
11.15 — Болхлочун уйлаш (гІалгІай меттала).
11.30 — «Закон, коллектив, личность» яха радиожурнал.
11.45 — 12.00 — Музыка.
16.00 — 17.00 — Информационно - музыкальни программа. Радиостанцера ешъ йола духхьалара передача (гІалгІай меттала).
18.20 — 18.40 — «Эздел» (гІалгІай меттала).

ЕРА,
29 НОЯБРЬ

7.30 — Муамаш. Корта бола къамаьл.
7.40 — Объявленеш.
7.50 — 8.00 — Музыка. Хаоттам.
8.15 — Передачай программа.
8.20 — Республикански газетий обзор.
8.30 — 9.00 — Нохч-ГІалгІай музыка концерт.
11.15 — Цхьаькха вицвеннавац, цхьаькха дицденнадац (нохчий меттала).
11.30 — Рынка перспектива: вай лоалхой опытацара.
11.45 — 12.00 — Рейса эффект (гІалгІай меттала).
15.15 — Передачай программа. Хаоттам.
15.16 — Музыка.
15.30 — Перестройка: практически гІуланхий ха (гІалгІай меттала).
15.45 — 16.00 — Рынка перспектива: вай лоалхой опытацара. Йистедоалар.
18.00 — Керда хоамаш.
18.10 — Керда хоамаш (нохчий меттала).
18.20 — Керда хоамаш (гІалгІай меттала).
18.30 — 19.00 — Концерт.

ПІАЬРАСКА,
30 НОЯБРЬ

7.30 — Муамаш. «Юртара Іуйреваш».
7.45 — Объявленеш.
7.55 — 8.00 — Музыка. Хаоттам.
8.15 — Передачай программа.
8.20 — Республикански газетий обзор.
8.30 — Къонахчар оазаш (гІалгІай меттала).
8.50 — Музыка.
11.15 — 12.00 — Вайча дийнахьа денз 80 шу дузаш. М. Мамакаева иллей ихоллемах.
15.15 — Передачай программа. Тха интервью.
15.31 — «ЦІе сийгаш» (гІалгІай меттала).
15.46 — 16.00 — Музыка.
18.00 — Керда хоамаш.
18.10 — Керда хоамаш (нохчий меттала).
18.20 — Керда хоамаш (гІалгІай меттала).
18.30 — 19.00 — Бегаш беш доаха иллеш халхараш.

ШОАТТА.
1 ДЕКАБРЬ

7.30 — Муамаш. «Юртара вахар» (нохчий меттала).
7.45 — Объявленеш.
7.55 — 8.00 — Музыка. Хаоттам.
8.15 — Передачай программа.
8.20 — Республикански газетий обзор.
8.30 — Дунен цхьан кІиларІа (нохчий меттала).
8.40 — 8.45 — Реклама.
10.15 — «Обществом законе» яха радиожурнал (гІалгІай меттала).
10.35 — Музыка.
10.40 — Дикал а къонахчал а нхайнадаьр. А. Хамидова 70 шу дузарга (нохчий меттала).
11.00 — Халкъа традицеш лоархІаш (нохчий меттала).
11.15 — 12.00 — Концерт.
15.15 — Перестройка практика: проблемаш, предложенеш, решенеш.
15.45 — Экологи — массане а хІараме а гІуланх (гІалгІай меттала).
16.00 — 17.00 — Концерт.
18.00 — 19.00 — «Музыкальни почта».

КІИРАНДИ,
2 ДЕКАБРЬ

7.30 — Муамаш. Передачай программа.
7.35 — Республикански газетий обзор.
7.45 — 8.00 — Іодеша са письмо.
8.15 — 9.00 — Моаршал да шуга.
11.30 — 12.00 — КІирандийнахьара музыкальни программаш.
15.15 — 15.30 — «Дешархо» (нохчий меттала).
16.00 — Концерт.
16.30 — Реклама.
16.40 — 17.00 — Вошал долча халкъий музыка.
18.00 — 19.00 — «Йлледа доттагІал дарий» концерт.

Бахача наьха теркамга!

ГІалгІай паччахьалкхен драмтеатра сихха эш:

керттера бухгалтер;
завхоз;
постановочни даькъа заведующи;
кладовщик.

штатни расписанега хьежжа оклад а йолаш болх бергболаш.

Ца кхетар хатта укх телефонашка гІолла: 22-83-04, 29-28-47.

Хаотташ

Тахан республике гІоллен Грозней морхаш а йолаш, йоачан а йоацаш, Іуйрийна цхьайолча моттигашка дохк а доаллаш, малхбоалехьара секунде 0—5 метр чІоагІа мух а хьекхаш хилен фегара температура республике 7—12, Грозне 9—11 градус йолаш хилен тарлу.

ЙІовхал йолаш хилен тарлу.

Кхоана морхаш а йолаш, цхьайолча моттигашка даьгІо йоачан а йолаш, цхьайолча моттигашка дохк а доаллаш, тайп-тайпарча оагІонашкахьара секунде 3—7 метр чІоагІа мух а хьекхаш хилен фегара температура бийсана —3 +2, дийнахьа +3 +8 градус йолаш хилен тарлу.

Авиаметстанци.

Суда залера

ИСТИЙ «ТІОМ»

Шоаш вІашка ле болалуча хана, шоай «тІом» селла кІоарглургба, шоай дош халкъа суде кхоачаргда, аьнна, вІалла дага а дацар гІалжий-юрта бахача Балхоевгіар Дугурханан Мовлатханан.

Деррига дов дІадоладелар Барахоевгіар етт бахьан долаш, 1990 шера 20 июле дар из. Іуйрийна Іулца дІабахийта, аьнна, фусаминанас хьааралабллача Іаттагара, Балхоевгіар наІарга яхьачача ханна, гІалат даьнна хиннадар. Барахоевгіар Іатто ший наІарга бІехо яр лоадаланзар сесага. Цу тІара дІаболабир цо тІом. Цхьабанъда, кІезиг - кІезига цатоамаш царна юкъедоладенна-м ворхІ-бархІ шу а дар.

— КІордабаьб, — йоаьхар Балхоевас, — улица бІехъеш бола шун етт, — аьшкалца Іатто яь бІехо Барахоевар наІарга дІатесса юхайоагІаш. Ший йоІо гІо а деш, цо дІаболабир тІом. Ший бе боаллача аьшкалца човнаш йир Барахоева Тамарайна. Балха яха хьаараньнача Тамарай йоІах а летар, ший нана кІалхаръякхха оарцагІъяларах.

Бараҳоева Тамарас суде дІачубелар шоашта човнаш яьраш.

1990 шера 10 октябре Сунженски района халкъа судо условно ялх бутт ха техар Балхоева Дугурхана. Цон Балхоева Мовлатханен бетта ноагІача алапен тІера 20 процент ахча паччахьалкхенна дІатела а дезаш.

Шоай ханнахьа кхиттабаларе нахала бовла безаргбапар Балхоева Дугурхана а Мовлатхана а.

ХІанз дехке баьлча а тІехьа ба уж.

Редактор
С. И. ЧАХКИЕВ.

ТХА АДРЕС: 364907, г. Грозный, Маяковски ул., 92. Телефонаш: редактора — 22-45-57; редактора заместителя — 22-85-07; бехктохкама секретара — 22-84-68; отделий: идеологически — 22-53-12, 22-75-78; промышленностем транспортен — 22-75-81, 22-65-01; агропромышленни — 22-47,-84, 22-90-66; культура — 22-64-75, 22-54-04; письмой — 22-85-65; машинописни бюро — 22-89-51; корректорски — 22- 89-88.

НАШ АДРЕС: 364907, г. Грозный, ул. Маяковского, 92. Телефоны: редактора — 22-45-57; заместителя редактора — 22-85-07; ответственного секретаря — 22-84-68; отделов: идеологического — 22-53-12, 22-75-78; промышленности и транспорта — 22-75-81; 22-65-01; агропромышленного — 22-47-84, 22-90-66; культуры — 22-64-75; 22-54-04; писем — 22-85-64; машинописное бюро — 22-89-51; корректорская — 22-89-88.

Газет арадувл шинареи. ереи, шоаттеи деношка

«Грозненский рабочий» издательства типографи, Маяковске, 92. Типография издательства «Грозненский рабочий», ул. Маяковского, 92. Заказ № 3197.